



trejendel

Bulletin municipal

Actualités et informations de la commune décembre 2021 - N°01



SOMMAIRE

p. 3 **Editorial**

p. 4 **Le conseil municipal**

p. 5 **Activités Municipales**

p. 22 **Vie associative**

p. 36 **Activités Territoriales**

p. 41 **Activités économiques**

Horaires

Horaires d'ouverture de la mairie et de l'agence postale communale

Tél : 02 99 61 00 71
e-mail : accueil@treffendel.fr
Site Internet : www.treffendel.fr
mardi au vendredi : 08h00 à 12h00
samedi : 09h00 à 12h00
Dernière levée postale :
en semaine à 15h45 le samedi à 11h30

La poste la plus proche :
Plélan-le-Grand 02 99 06 95 70
ouvert du lundi au vendredi de 9h00 à 12h00 et
de 14h00 à 17h30
samedi : 9h00 à 12h00

Horaires d'ouverture de la médiathèque de Treffendel

Tél : 02 99 06 13 21
mercredi : 10h30 à 12h30 et de 16h00 à 18h30
jeudi : 16h30 à 18h30 - vendredi : 16h30 à 19h00
samedi : 10h30 à 12h30
e-mail : bibliotheque.treffendel@orange.fr

Horaires d'ouverture de la médiathèque de Plélan-le-Grand

Tél : 02 99 61 80 03
e-mail : mediatheque.plelan@wanadoo.fr
Site Internet : mediaplelan.free.fr

Bibliothèque :
mardi : 16h30 à 19h
mercredi : 10h à 12h / 14h à 18h
vendredi : 16h à 19h
samedi : 10h à 12h / 14h à 17h30

Espace multimédia :
mercredi : 14h à 17h30
jeudi : 14h à 16h
vendredi : 17h à 21h
samedi : 10h à 12h / 14h à 17h

Horaires d'ouverture des déchèteries

Plélan-le-Grand (02 99 61 87 27)
lundi, jeudi : 8h30 à 12h00 et 13h30 à 18h00
samedi : 8h30 à 12h30 et 13h30 à 17h30

Le Verger (02 99 07 45 55)
lundi, mercredi, vendredi : 8h30 à 12h00 et
13h30 à 18h00
samedi : 8h30 à 12h00 et 13h30 à 17h00

Le mot du maire

Voici déjà la fin d'une année toujours sous l'emprise d'une pandémie mondiale. Si il faut se réjouir que la vaccination et le pass sanitaire nous ouvrent des possibles d'un retour à une vie « normale » ; alors que j'écris ces quelques lignes, nous voyons bien toute la fragilité de la situation. Avec une cinquième vague qui nous oblige à une troisième dose qui va s'étendre à l'ensemble de la population adulte, un retour du port du masque obligatoire en intérieur, un nouveau variant.....En ces périodes de fêtes de fin d'année merci à vous de rester vigilants pour vous et pour les autres.

Malgré tout, l'année écoulée aura permis un peu plus d'interactions sociales et nous ne pouvons que nous en réjouir. Nous espérons tous que l'année à venir sera sur la même dynamique.

Au niveau communal vous retrouverez toutes les infos et activités détaillées aux pages activités municipales et associatives. Nos associations font leur possible pour maintenir animations et tournois, qui redoublent d'astuces et d'inventivités pour vous divertir. Merci du soutien que vous leur apportez en participant ou en adhérant.

Les adjoints développeront les points importants sur les thématiques dont ils ont la charge. Je profite de ce bulletin pour remercier tous les élus pour leurs participations et leurs investissements sur les dossiers en cours tant au niveau communal que communautaire.

Pour cause de confinement, le recensement prévu l'année dernière n'a pu avoir lieu. Il a été reporté du 20 janvier au 19 février 2022.

Pour rappel les résultats du recensement constituent une aide essentielle pour la prise de décision en matière de politique pu-

blique, comme par exemple d'établir la population légale de chaque commune, chiffre qui permet aux communes de se placer dans des fourchettes pour prétendre aux aides de l'État.

Merci à vous pour l'accueil que vous réserverez à nos deux agents recenseurs, vous retrouverez toutes les modalités dans ce bulletin.

Au niveau communautaire, il faut noter le nouveau nom de notre communauté de communes de Brocéliande qui se transforme en "Brocéliande communauté" le nouveau logo sera dévoilé courant janvier.

Notre communauté est en travail sur son projet de territoire ; vous avez d'ailleurs peut-être répondu au questionnaire mis en ligne via le site ou l'appli Panneapocket. Ce qui ressort de la perception des habitants de notre territoire, c'est une identité forte, un territoire à taille humaine avec un cadre de vie agréable, des espaces naturels et préservés.

Vous le percevez aussi comme dynamique, animé grâce aux nombreuses associations. Bien sûr, il a aussi ses faiblesses sur les mobilités par exemple.

Tous ces éléments plus la vision croisée des élus permettra de définir les grandes orientations du mandat sur 7 thématiques : Environnement et cadre vie, Mobilité sur le territoire, Politique du logement, Dynamisme économique, Sports loisirs et culture, Santé et bien-être, Solidarité et cohésion.

Après plusieurs mois d'attente les choses bougent enfin : la fibre arrive sur la partie sud de la commune. Pour rappel votre communauté de communes participe à hauteur de 445 € par prise pour son déploiement sur le territoire.

Depuis début septembre, des poteaux sont positionnés et des câbles déroulés. Vous pouvez aller sur le site de Mégalis Bretagne : www.megalis.bretagne.bzh pour suivre l'évolution du chantier.

Les rendez-vous avec la Lune auront bien lieu à Paimpont, l'occasion pour tous de rêver dans le cadre enchanteur de l'abbaye devant les féeries colorées de l'entreprise Spectaculaires de Saint Thurial.

Je termine cet édito pour vous inviter aux vœux des élus le vendredi 7 janvier à 19 h00. Vous vous doutez bien que le maintien ou pas de cet évènement est suspendu à la situation sanitaire qui prévaudra à cette période. Nous prendrons la décision finale en début janvier.

Je vous souhaite à tous de très belles fêtes de fin d'année.

L'ensemble du conseil municipal se joint à moi pour vous souhaiter une très belle année 2022.

Françoise KERGUELEN,
Maire

Le conseil municipal

A ÉTÉ VOTÉ

- La convention : Commune / Société VIABILIS Aménagement du territoire, pour la création du lotissement le champ du bois
- Signature pour le bail commercial COMMUNE / Société PIKPAIN pour un loyer mensuel de 350 € HT, à compter du 1er février 2021, payable au trimestre, sans indexation les 3 premières années. A compter de la 4ème année, le loyer sera révisable selon l'indice trimestriel des loyers commerciaux publié par l'INSEE,
- Acquisition de divers matériels (robot, blender etc) + demande de subvention au titre du plan de relance (loi EGAlim)
- La proposition des sociétés PEROTIN + SAN-TERNE pour les travaux de viabilité du lotissement l'Étunel (réseau Eaux Usées, Eaux Pluviales, Eau Potable, Electricité, Téléphone et éclairage public).
- Le marché à commandes pour 3 années (2021 – 2022 et 2023) pour les travaux de point-à-temps à raison de 25 tonnes d'émulsion par an, auprès de l'entreprise EUROVIA de Bruz,
- Validation de la création d'un bâtiment d'une surface de 7m2 en prolongation de la zone de la légumerie, pour abriter la chambre froide et faire du stockage alimentaire (Loi Egalim)
- Réfection de la sacristie de l'église suite à des infiltrations du mur côté Ouest par la société Mauny.
- Validation de l'Avant-Projet Sommaire et Avant-Projet Définitif, par le cabinet EON Architecture de Plélan-le-Grand, concernant le projet de construction d'un local « Chambre froide » à la cantine.
- Demande d'une subvention auprès du Département d'Ille-et-Vilaine au titre de fonds d'urgence 35 : soutien aux projets locaux pour la transition et la vie sociale : encourager l'alimentation responsable pour les travaux d'aménagement d'un local à la cantine scolaire permettant d'y installer une chambre froide avec l'orientation d'utiliser de plus en plus de produits frais
- Validation de la création d'une fresque murale : devis Peinture : DB Z'ARTISTE sur le mur extérieur de l'espace jeune.
- Avis favorable à l'augmentation des capacités de traitement de l'unité de méthanisation agricole SAS COTTO ENERGIES située au lieu-dit « le Breil-Hous-soux », sous réserve de respecter les exigences liées à la proximité du bassin versant de la Chèze – Canut, en ce qui concerne la protection de l'eau.
- La convention de renouvellement à la mission de Délégué à la Protection des Données mutualisé du centre de Gestion de la Fonction publique territoriale d'Ille-et-Vilaine pour une durée allant jusqu'au 31 décembre 2026
- Indemnité de gardiennage de l'église de Treffendel pour l'année 2021
- L'augmentation du temps de travail du poste d'Adjoint du Patrimoine Principal 1ère classe, à raison de 30h00/35ème à compter du 1er janvier 2022, pour répondre à l'accroissement de la population et à la mise en place d'une navette.
- Sollicitation auprès de la DRAC Bretagne, une subvention au titre d'extension des horaires d'ouverture de la médiathèque, le vendredi soir de 16 h 30 à 19 h 00, à compter du 1er janvier 2022.
- Acquisition de 12 illuminations de Noël.
- Adhésion au COS Breizh à compter du 1er janvier 2022 pour le personnel communal.
- La convention avec l'association Rock and Roues et l'ONF pour la création d'un circuit VTT au lieu-dit Landrilla.

Activités Municipales

VOIRIE ET ASSAINISSEMENT

Sur le bulletin de décembre 2020 nous vous annonçons la création d'un rond-point sur la rue d'Armorique cet équipement est maintenant opérationnel et a permis de sécuriser ce carrefour. Ce rond-point se trouvant sur l'emprise communale mais sur un axe départemental devait recevoir l'aval du département pour sa création. La commune percevra des subventions au titre des amendes de police pour les équipements de sécurité et pour la couche de roulement en enrobé.



Un autre giratoire a été créé sur la gare au niveau du RN 24, afin d'améliorer la sécurité et la fluidité de la circulation. Celui-ci étant sur l'emprise départementale est entièrement financé par le département.

Rétrécissement de la rue du Bignon toujours dans une démarche de sécurisation puisque cette route dessert les écoles avec un constat de vitesse excessive à l'entrée de bourg dans la direction St Thurial/Treffendel.

Plusieurs panneaux de limitation de vitesse ont été posés pour rappeler la limitation même en campagne c'est le cas sur le Tronchat ou les habitants nous avaient fait remonter, sur ce hameau pourtant en voie sans issue mais desservant des lieux fréquentés par les pêcheurs sur la Chèze Canut, d'un non-respect avec une demande de panneaux de 30 km. Le même constat a été fait sur le secteur de la Touche.

Il faut rappeler ici que les routes de campagnes sont soumises aux règles de code de la route. Elles peuvent être dangereuses, car étroites souvent avec des visibilité limitées (haies, cultures, etc.) et vous pouvez rencontrer des animaux sauvages ou en divagations.



Merci de ralentir à l'approche des hameaux que vous traversez, de respecter la priorité à droite et de vous serrer quand vous croisez des engins agricoles ou d'autres voitures..

Aménagement de sécurité sur le parc d'activité du Breil en cours de réflexion avec la communauté de communes pour sécuriser un carrefour Rue de Tonneliers / Rue des Maréchaux.

M. Persehaie Pierre
Adjoint à la Voirie

Activités Municipales

URBANISATION - PLUI

Après son lancement en juin 2017, le Plan Local d'Urbanisme Intercommunal a été approuvé le 21 juin 2021 pour les 8 communes qui composent Brocéliande Communauté : Bréal-sous-Montfort, Maxent, Monterfil, Paimpont, Plélan-le-Grand, Saint-Péran, Saint-Thurial et Treffendel.

Le PLUi s'applique à tous les projets nécessitant

une autorisation d'urbanisme : permis de construire, permis d'aménager pour les lotissements, les zones d'activités ...Il remplace les PLU communaux depuis juillet dernier.

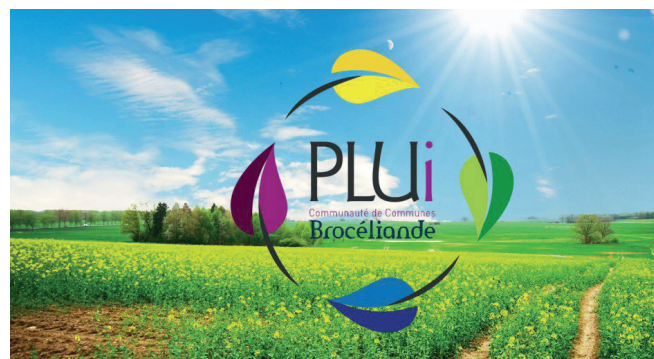

LOTISSEMENTS



Le Lotissement du "Closel" est pratiquement terminé. Il reste à aménager une partie de trottoir, ce qui sera fait après le lotissement de l'étunel.



Pour Le Lotissement "du champ du bois", les 23 lots sont vendus. Les constructions ont débuté sur environ les deux tiers des parcelles.



La commercialisation de lotissement communal "l'Etunel" , 3 lots, devrait débuter prochainement.

Activités Municipales

PERMIS DE CONSTRUIRE

- PC 03534021B0001 : M. & Mme COLIN Tom et Laura – Construction d’une maison individuelle
- PC 03534021B0002 : M. & Mme KAPENDA Martin et Giselle - Construction d’une maison individuelle
- PC 03534021B0003 : M. NICOULEAUD Damien – Rénovation et extension d’une maison individuelle
- PC 03534021B0004 : Mme COIGNARD Marie-Annick – Extension et rénovation d’une maison d’habitation
- PC 03534021B0005 : Mme LEMAIRE Charline - Construction d’une maison individuelle
- PC 03534021B0006 : M. MAUGER Antoine & Mme VITRAS Marie - Construction d’une maison individuelle
- PC 03534021B0007 : M. LE BORGNE--CARN Martin & Mme AMICE Camille - Construction d’une maison individuelle
- PC 03534021B0008 : SCI MAPHI IMMO, M. MASSART Yoann – Construction d’un local artisanal
- PC 03534021B0009 : M. & Mme BLAYO Gwenaël et Morgane - Construction d’une maison individuelle
- PC 03534021B0010 : M. MENEZO Thomas & Mme GODET Mathilde - Construction d’une maison individuelle
- PC 03534021B0011 : M. RUELLAN Benoît & Mme BUCHON Elise - Construction d’une maison individuelle et garage annexe
- PC 03534021B0012 : Mme MULET Cécile – Déplacement d’un hangar et extension d’une habitation
- PC 03534021B0013 : SCEA DES PRAIRIES DU BOULOUÉE, M. GORTAIS Pascal – Extension d’une stabulation, construction d’une stabulation vaches laitières et d’un bloc de traite
- PC 03534021B0014 : M. LEGRAND Philippe - Construction d’une maison individuelle
- PC 03534021B0015 : BEB GROUPES ELECTROGENES, M. LE BEGUEC Samuel – Construction d’un entrepôt de stockage de groupes électrogènes
- PC 03534021B0016 : Mme GROSSET Brigitte – Extension d’une maison individuelle
- PC 03534021B0017 : M. HEUDES Christian - Construction d’une maison individuelle / Classement sans suite
- PC 03534021B0018 : M. & Mme NGANTSE ELENGA Gaëtan et Lina - Construction d’une maison individuelle
- PC 03534021B0019 : Le Domaine de Ruby, Mme HERVAULT Anaïs - Construction d’un bâtiment pour accueillir des chats / en cours
- PC 03534021B0020 : M. LE NET Aurélien & Mme DOLLE Anne-Sacha – Construction d’un local 2 roues/atelier
- PC 03534021B0021 : M. FUSELIER Gwendal - Construction d’une maison individuelle / en cours
- PC 03534021B0022 : MENUISERIE MONTEIRO, M. MONTEIRO Vincent – Construction d’un bâtiment artisanal
- PC 03534021B0023 : M. NEGRITE Christophe - Construction d’une maison individuelle
- PC 03534021B0024 : M. BODET Tony - Construction d’une maison individuelle / en cours
- PC 03534021B0025 : M. PILPRE Anthony - Construction d’une maison individuelle / en cours
- PC 03534021B0026 : M. DROUADAIN Erwann – Extension d’une maison d’habitation / en cours

Activités Municipales

BÂTIMENTS COMMUNAUX

EGLISE

L'année passée, l'intérieur de l'église avait subi quelques dégradations à cause des infiltrations d'eau, dues à une canalisation bouchée. Un des murs, ainsi que le plafond de la sacristie, avaient été plus fortement touchés. Nous avons donc fait appel à une entreprise afin de procéder à l'isolation et la réfection du plafond et du mur concerné.



BIBLIOTHEQUE

La fresque faite par les enfants et longtemps stockée à la mairie n'avait pas encore été mise en valeur et attendait d'être posée. Elle a finalement trouvé sa place sur un des murs au niveau du premier étage de la bibliothèque.

CANTINE ECOLE

La possibilité de recevoir des subventions au regard de la loi EGALIM nous permet d'engager la réfection de la cuisine. Nous avons recherché des entreprises susceptibles de participer à la création d'une chambre froide en ajoutant une pièce supplémentaire. Ceci permet de ne pas avoir dans la même pièce le bureau et la chambre froide, ce qui est le cas actuellement.

ECOLE AURELIE NEMOURS

Deux lavabos ont été posés en bordure de la cour de récréation, afin que les enfants puissent avoir la possibilité de se laver les mains avant de rentrer en classe ou de sortir en pause et ainsi respecter les gestes barrière anti-covid.

Avant qu'ils ne commencent une longue période d'entretien des espaces verts, les services techniques ont remis en peinture les murs et boiseries extérieurs de l'école qui commençaient à être abimés par les intempéries.



SALLE DES SPORT

Les travaux pour créer un hall d'entrée de la salle de sport ont pu commencer. Suite à cet agrandissement, les locaux existants ont dû être remis aux normes de sécurité, notamment la zone de stockage mise à la disposition des clubs de sport qui ne présentait plus une sécurité incendie suffisante.

M. Godin Christian

Conseiller délégué aux bâtiments communaux

Activités Municipales

Finances

En cette fin d'année 2021, nous pouvons comparer les prévisions notées au Budget Primitif voté en mars et les réalisations effectuées.

Comme dans toute gestion de budget, il faut porter attention aux dépenses matérielles. Ainsi, par exemple, nous cherchons à réduire les coûts de téléphonie et d'énergie, tout en gardant un niveau de qualité satisfaisant. Cependant, les subventions aux associations ont été maintenues, en cas de diminution du nombre d'adhérents.

Du côté des recettes, nous tenons à maintenir à l'identique les taux des impôts locaux. Nous avons dû faire évoluer les tarifs de la garderie et de la cantine, de façon à intégrer l'augmentation des coûts liés à la mise en œuvre de la loi EGalim.

Dépenses d'investissement 2021

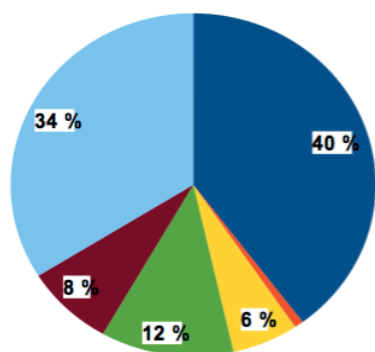

- Bâtiments
- Acquisition de terrains
- Acquisition de matériels
- Voirie
- Réseaux
- Remboursement d'emprunts, opérations comptables, dépenses imprévues

Recettes d'investissement 2021

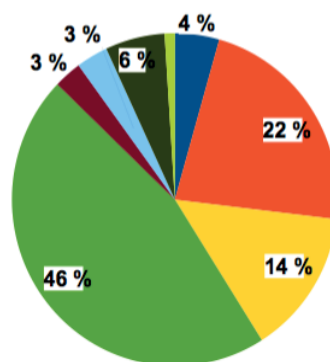

- Subventions
- Affectation du résultat
- Prélèvement de la section de fonctionnement
- Excédent de clôture 2020 en investissement
- FCTVA
- Taxe d'aménagement
- Amortissements
- Divers

Pour l'investissement, les dépenses les plus importantes concernent le préau de la salle de sports, (112 500 € en tout, répartis sur 2 ans, avec un financement sur fonds propres).

En vue de se mettre en conformité avec la loi EGalim, nous avons également ajouté une extension à la cantine, dont le coût s'élève à 36 700 €. Grâce au plan de relance, la chambre froide et les matériels sont financés par une subvention de l'État (9 000 €). De son côté, le Département a accordé une subvention pour les travaux sur le bâtiment (9 000 €). Des équipements informatiques ont été achetés pour l'école Aurelie Nemours, pour un montant de 10 000 €, subventionné à hauteur de 7 000 € par l'Education Nationale.

Par ailleurs, des travaux en éclairage public et voirie ont été réalisés, notamment au niveau des nouveaux lotissements.

M. Raulline Michèle
Adjointe aux finances

Activités Municipales

Scolaire et périscolaire

• AFFAIRES SCOLAIRES

— EFFECTIFS À LA RENTRÉE 2021

- Ecole Aurelie Nemours
83 élèves en élémentaire et 48 en maternelle
- Ecole Saint Malo
42 élèves en élémentaire et 33 en maternelle

Le nombre d'enfants hors commune est de 42, dont 17 de Saint-Péran

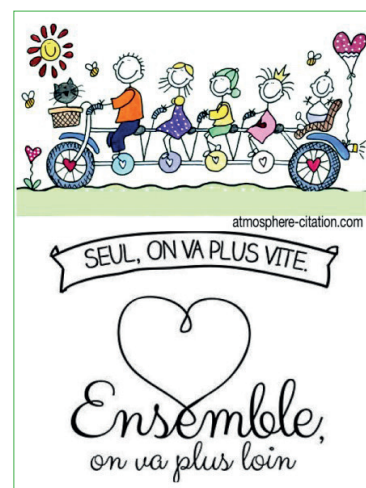

— EVOLUTION DES EFFECTIFS

La rentrée scolaire a été l'occasion pour les services de l'Education nationale de réajuster la carte scolaire, en fonction des effectifs présents.

Le rectorat a doté le département de 25 postes afin de tenir compte des évolutions démographiques et 18 postes ont pu être ainsi sauvegardés dans les communes de moins de 5 000 habitants dont Treffendel.

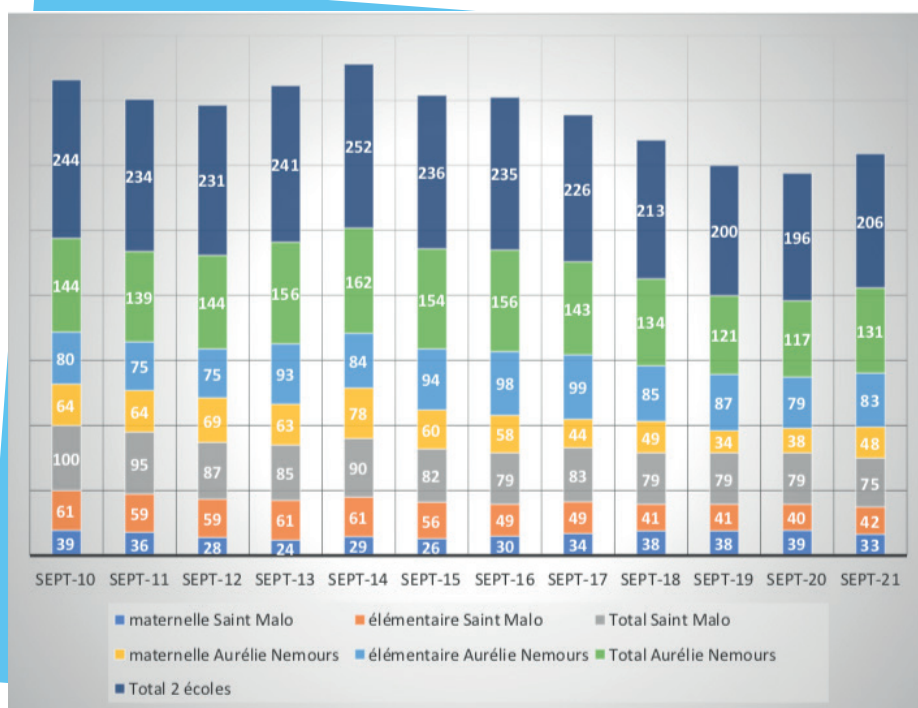

PLAN DE RELANCE -ETAT : APPEL À PROJETS POUR UN SOCLE NUMÉRIQUE DANS LES ÉCOLES ÉLÉMENTAIRES.

Cet appel à projets vise à réduire les inégalités scolaires et à lutter contre la fracture numérique et comporte 3 volets :

- l'équipement des écoles d'un socle numérique de base en termes de matériels et de réseaux informatiques
- les services et ressources numériques
- l'accompagnement à la prise en mains des matériels et des ressources numériques

Le dossier de demande de subvention pour l'acquisition de divers matériels à l'école Aurelie Nemours a été sélectionné.

Le montant des dépenses s'élève à 10 234.85 € TTC et la subvention accordée est de 7021 €.

• AFFAIRES PERISCOLAIRES

— CANTINE : PLAN DE RELANCE-ETAT : APPEL À PROJET EN LIEN AVEC LES OBJECTIFS DE QUALITÉ DE LA LOI EGALIM

Cet appel à projets vise à aider notamment les communes rurales à équiper leurs cantines de nouveaux matériels pour le stockage et /ou la transformation de produits frais.

Le dossier de demande de subvention pour la cantine de Treffendel a été sélectionné et concerne l'acquisition des matériels suivants :

- une chambre froide
- un coupe légumes et un blender

Le montant des dépenses s'élève à 9 121.96 € H.T. soit 10 946.35 € TTC et la subvention accordée est de 9 072.88 €, soit 83 % !!!

— AGENTS



Anita Poulain, agent périscolaire, entretien des bâtiments communaux, cantine et garderie
Kristell Bouffaut, cuisinière, en remplacement de Delphine Renaudin depuis le 4 septembre 2021
Irène Hamard, agent périscolaire, cantine, garderie et entretien des espaces de l'accueil de loisirs
Annick Chaurin, agent périscolaire, cantine et garderie jusqu'au 30 novembre 2021
Valérie Courteille, référente périscolaire
Jocelyne Frerou, surveillante cours élémentaire et maternelle

Bravo mesdames pour votre disponibilité,
votre dynamisme et votre autonomie
à gérer les soucis du quotidien.



Christèle Chicard, agent territorial spécialisé des écoles maternelles
Patricia Fresnel, agent territorial spécialisé des écoles maternelles

Le Rossignol Chantal
Adjointe aux affaires scolaires et périscolaires

Activités Municipales

Cantine - Loi Egalim

Votre commune s'engage "en route vers la loi Egalim" : favoriser une alimentation saine, sûre et durable pour tous.

LES MESURES DE LA LOI EGALIM EN RESTAURATION COLLECTIVE

- 01 NOVEMBRE 2019**
Expérimentation d'un **menu végétarien** par semaine pour 2 ans
- 2019 - 2020**
Obligation de diagnostic et de démarche de **lutte contre le gaspillage alimentaire**
- 01 JANVIER 2020**
Information des usagers 1 fois/an sur la part de produits durables et de qualité dans les menus
- 01 JANVIER 2022**
50% de produits durables et de qualité dont au moins 20% de produits biologiques dans les menus
- 01 JANVIER 2020**
Interdiction de l'utilisation de bouteilles d'eau en plastique et d'ustensiles en plastique à usage unique
- 01 JANVIER 2025**
Interdiction de l'utilisation de contenants alimentaires de cuisson, réchauffe ou service en plastique

Vues de l'intérieur des cuisines



Repas sur le thème de l'Espagne



Roulés aux fromages



choux chantilly

Menu de Noël

- mini feuilleté à la saucisse maison
- blinis avec une rilette de thon maison
- triangle en pain d'épice maison et foie gras
- blancs de poulet sauce crème, pâtes de Noël
- glace boule de Noël aux fruits rouges

Activités Municipales

Projet de méthanisation au Gaec de la Ruelle

Le 16 octobre, le GAEC de la Ruelle a accueilli sur son exploitation, le conseil municipal pour lui présenter notre projet et son fonctionnement.

Depuis 2016 le GAEC a débuté une réflexion sur la mise en place d'un projet de méthanisation.

Les travaux ont débuté en septembre 2020 et la mise en service se fera en février 2022.

Cette méthanisation a pour but de produire du gaz "injection" : production de biogaz après une épuration (qualité nécessaire pour une distribution dans le réseau de GRDF)

Ce biogaz va alimenter le réseau de Montfort et Rennes.

Nous avons signé un contrat de 15 ans avec ENGIE pour l'achat de ce biogaz, ce qui nous permet de sécuriser notre investissement. Notre production représentera la consommation d'environ 3 500 foyers.

C'est une entreprise allemande "WELTEC" qui a été retenue pour le fonctionnement et les appareils de mesures..

Le site est constitué :

- d'un digesteur 3700 m³ en inox : cuve où les matières (voir composition) sont mélangées par des brasseurs et chauffées à 40°C par une partie du gaz produit. — La fermentation dure 80 jours.
- une fosse à digestat 5800m³ en béton : stockage des résidus de la fermentation des matières. — Le digestat servira à la fertilisation des cultures, sans odeurs et plus assimilable qu'un lisier, il a aussi l'avantage de diminuer l'apport d'engrais chimique.
- une trémie d'incorporation 80m³ : endroit où sont mélangées et broyées les matières
- un épurateur de marque PRODEVAL : appareil qui permet de « nettoyer » le gaz grâce à des membranes et du charbon actif, avant qu'il ne parte dans le réseau.
- un poste d'injection géré par GRDF
- des silos de stockage et fumière pour chaque type de cultures ou fumiers.



Composition type d'un mélange 40 t / jour :

- lisier porc : 16 %
- lisier bovin : 26 %
- fumier bovin : 36 %
- fumier volaille : 1 %
- ensilage maïs : 6 %
- menu paille : 1 %
- cive/ derobé : 14 %

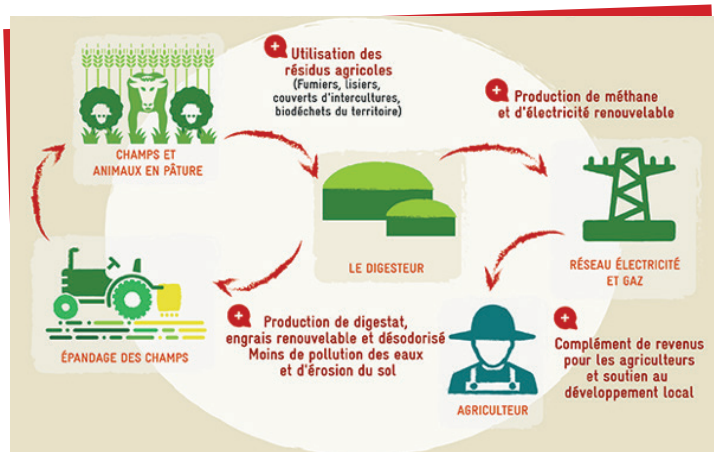

Les digestats sont des produits stables, inodores et qui permettent l'apport aux sols des minéraux indispensables à la croissance des cultures.

Ils permettent d'éviter le recours aux engrais chimiques importés sur le territoire.

Ils sont directement assimilables pour la plante.

Ils permettent d'anticiper les futures demandes

de mises aux normes du gouvernement notamment sur la préservation de la qualité des masses d'eaux.

Les associés du GAEC de la Ruelle :

Maryvonne, Gaetan, Christian,
Jean-Michel et Pierre notre salarié.

Activités Municipales

Bibliothèque municipale

La bibliothèque vous accueille :

Le lundi de 16h30 à 18h30

Le mercredi de 10h30 à 12h30 et de 16h à 18h30

Le vendredi de 16h30 à 19h (à partir du 1^{er} janvier 2022)

Le samedi de 10h30 à 12h30

Contactez la médiathèque :

bibliotheque.treffendel@orange.fr ou 02 99 06 13 21

Portail du réseau des médiathèques de Brocéliande :

<https://www.mediatheques-broceliande.fr/>

La mise en place de la navette entre les médiathèques permet aux adhérents de pouvoir bénéficier des ouvrages de toutes les médiathèques même s'ils ne peuvent se déplacer dans chaque commune. Ce service qui fait le bonheur d'un grand nombre de nos adhérents implique un suivi quotidien.

Le travail en réseau permet de bénéficier d'animations de qualité (Les Bottes de 7 Lieux, la semaine de la Pe-



Treffendel

titte Enfance par exemple), de se réunir entre collègues pour réfléchir sur nos pratiques, améliorer et enrichir nos services.

Mettre en place des expositions, des animations, des accueils de classe ou des séances Bébés Lecteurs implique un temps de travail sur la programmation, puis de préparation en plus de la gestion des fonds des documents de la médiathèque (sélection, achats, catalogage et équipement avant d'être mis à la disposition du public).

Afin de pouvoir, malgré ces nouvelles tâches, garder un service de qualité, la municipalité augmente ses heures de travail à partir du 1^{er} janvier comme vous avez pu le lire dans le compte rendu du conseil municipal du 14 octobre.

Au programme, à partir de janvier :

- Ouverture d'une permanence supplémentaire le vendredi de 16h30 à 19h
- Un programme avec des rencontres pour tous les âges lors des animations des Bottes de 7 Lieux sur Hoyo Miyazaki
- Un espace gratuité chaque 1^{re} semaine de vacances scolaires proposant aux adhérents de récupérer gratuitement des documents (romans, documentaires, magazines) sortis des fonds de la médiathèque ou dons non sélectionnés pour la bibliothèque.
- Augmentation de la fréquence des accueils de classe
- De nouvelles lectures à découvrir plus régulièrement dans les rayons de la médiathèque



Et surtout, à partir de janvier, suivez les actualités de la médiathèque sur la page de Treffendel du portail du réseau des médiathèques ou sur Panneau Pocket afin de découvrir les expositions, les animations et les ateliers qui seront mis en place tout au long de cette année 2022.

Même dans les périodes les plus sédentaires, la médiathèque est toujours là pour vous ouvrir d'autres horizons.

Adhérents ou non, n'hésitez pas à pousser la porte de vos médiathèques pour découvrir les animations très diverses concoctées par les bibliothécaires de notre territoire.

Treffendel :

Stéphane Le Roux est professeur en audiovisuel au lycée Bréquigny et à Rennes 2, mais surtout c'est un des spécialistes en France de l'animation japonaise. Il vous propose de découvrir ou de redécouvrir l'univers de Hayao Miyasaki.

Du 7 février au 7 mars exposition sur Hayao Miyasaki à la médiathèque.

Stéphane Le Roux vous propose trois rendez-vous pour entrer dans le monde de ce merveilleux réalisateur :

- Le jeudi 17 février projection du « Voyage de Chihiro » à 20h30 au cinéma L'Hermine suivie d'un échange. A partir de 12 ans, pour les ados et les adultes.
- Le samedi 19 février projection de « Mon voisin Totoro » à 16h au cinéma L'Hermine suivie d'un échange. Pour les 7/12 ans.
- Le vendredi 25 février à 19h à la médiathèque conférence sur Hayao Miyasaki et la culture japonaise. Sur inscription (nombre de places limité).

Activités Municipales



Centre de loisirs

L'Inter'Val déménagement !

Depuis le 8 novembre dernier, le centre social L'Inter'Val a déménagé et s'est installé dans les anciens locaux du Trésor Public de Plélan-le-Grand situé au 5 rue de la Chèze.

Les permanences du Centre Départemental d'Action Sociale (CDAS), du Centre d'Information sur les Droits de Femmes et des Familles (CIDFF), de la Protection Maternelle et Infantile (PMI) et du Centre Médico-Psychologique (CMP) ont également intégré ces nouveaux locaux.



Les horaires d'ouverture demeurent inchangés :
du lundi au mercredi : 9h-12h et 13h30-18h30
le jeudi : 9h-12h et 13h30-17h30
le vendredi : 9h-12h

Un conseiller numérique est venu agrandir les équipes de L'Inter'Val. Des permanences pour accompagner les personnes dans leurs démarches dématérialisées et des ateliers collectifs pour apprendre à mieux maîtriser les outils informatiques seront proposés dès le début d'année 2022.

Pôle enfance

L'accueil de loisirs de Treffendel a fonctionné toute l'année 2021 les mercredis et pendant les vacances scolaires de juillet et d'automne et accueille entre 30 et 40 enfants chaque jour, âgés de 3 à 11 ans.

Lors des dernières vacances, l'équipe d'animation a embarqué les enfants à bord du Pacific Express direction Big City dans l'ouest américain ; à travers le village des indiens, le saloon, la plaine des bisons, le grand canyon, la prison des daltons.

Une veillée en famille a eu lieu le jeudi 28 octobre : un joli temps de convivialité autour de jeux collectifs et d'animations originales.



Depuis la rentrée de septembre, l'évolution des effectifs des mercredis permet de définir un groupe de "grands" et des propositions d'animations au plus près des besoins en fonction des âges des enfants. Le groupe des "Loups-garou" est donc ouvert aux enfants de 9/11 ans (CM1/CM2), une salle leur est dédiée pour construire leur temps d'activité avec un animateur référent.

De nombreux projets se poursuivront et verront le jour en 2022 :

- la poursuite des ateliers philo et du jardin potager
- des animations en lien avec l'espace jeunes
- un projet cartes postales, pour communiquer avec d'autres accueils à travers la France
- des actions de bénévolat pour les plus grands
- ...

Lors des vacances de fin d'année, les enfants pourront être accueillis à l'accueil de loisirs de Plélan le Grand du lundi 20 au vendredi 24 décembre. Inscriptions possibles en ligne du 22 novembre et jusqu'au 9 décembre



Espace jeunes

Le local est ouvert pour les 11 - 18ans les mercredis et vacances scolaires, de 14h à 18h30. Tu peux venir simplement discuter avec les copains-copines ou proposer des activités. L'espace jeunes c'est un peu comme ta petite maison, tu es libre de partager tes idées et l'animatrice peut t'accompagner dans tes projets. Respect et bonne ambiance assurés !

Ce qu'il s'est passé:

- Un groupe de jeunes avec le soutien de la Mairie a réalisé un graff sur l'espace jeunes avec un professionnel
- Les jeunes ont repeint et réaménagé leur local
- Une porte ouverte a eu lieu au mois d'octobre organisée par les jeunes à destination des familles de la commune
- Des débats et discussions autour de sujets d'actualité
- Un atelier bidouille vélo a été proposé sur l'espace public
- Des animations sportives, culturelles, manuelles et des sorties ont été proposées
- Des repas et de la cuisine pour partager des moments conviviaux
- Les jeunes se sont initiés à la magie grâce aux savoirs faire des 2 autres jeunes
- Des jeunes ont participé à un stage radio organisé par l'association en partenariat avec la radio Timbre FM, ils ont pu réaliser des émissions mais aussi des micros-trottoirs
- Une animation cuisine mobile a été proposée sur l'espace public avec les jeunes et habitants, une occasion conviviale de rencontrer d'autres habitants et d'être en lien.



Pour 2022, les jeunes sont en train de réfléchir à ce qu'ils aimeraient faire, à ce à quoi ils aimeraient participer ou proposer.

Vous pouvez retrouver les articles de presse et réalisations de différentes actions sur le site internet de l'Inter'Val <https://www.linterval.org/>

Activités Municipales

RECESEMENT



Madame, Monsieur,

Vous allez être recensé(e) en 2022.

Le recensement de la population est une enquête d'utilité publique obligatoire qui permet de connaître le nombre de personnes vivant en France et de déterminer la population officielle de notre commune. Ses résultats sont utilisés pour calculer la participation de l'État au budget des communes.

Ces données servent également à comprendre l'évolution démographique de notre territoire et permettent d'ajuster l'action publique aux besoins de la population en matière d'équipements collectifs (écoles, maisons de retraite, etc.), de programmes de rénovation des quartiers, de moyens de transport à développer...

Pour faciliter le travail de votre agent recenseur, merci de répondre rapidement.

Votre participation est essentielle. Elle est rendue obligatoire par la loi, mais c'est avant tout un devoir civique, simple et utile à tous.

Je vous remercie par avance de votre participation et de l'accueil que vous réserverez aux agents recenseurs.

Votre maire

Le recensement comment ça marche ?

Vous pouvez vous faire recenser par internet à partir du 20 janvier sur le site www.le-recensement-et-moi.fr

Vos codes confidentiels de connexion sont joints à ce courrier ou vous seront remis prochainement par votre agent recenseur.

Si vous ne pouvez pas répondre par internet, vous pourrez toutefois utiliser des questionnaires papier.

Vos réponses sont strictement confidentielles. Elles seront remises à l'Insee pour établir des statistiques rigoureusement anonymes conformément aux lois qui protègent votre vie privée.

Votre agent recenseur est tenu au secret professionnel, il est muni d'une carte officielle.

Le recensement est gratuit : ne répondez pas aux sites qui vous réclameraient de l'argent.

C'est utile pour vivre aujourd'hui et construire demain
Les chiffres du recensement de la population permettent de connaître les besoins de la population actuelle (transports, logements, écoles, établissements de santé et de retraite, etc.) et de construire l'avenir en déterminant le budget des communes.

C'est encore plus simple sur Internet !
Des codes vous seront remis par votre mairie pour vous connecter à compter du 20 janvier 2022.

C'est sûr : vos données sont protégées
Elles restent confidentielles. Le recensement de la population est gratuit, ne répondez pas aux sites qui vous réclament de l'argent.
Pour en savoir plus, rendez-vous sur le-recensement-et-moi.fr ou auprès de votre mairie.

Règlement général sur la protection des données (RGPD)

Vu l'avis favorable du Conseil national de l'information statistique, cette enquête est reconnue d'intérêt général et de qualité statistique, en application de la loi n° 51-711 du 7 juin 1951 sur l'obligation, la coordination et le secret en matière de statistiques. Elle a obtenu le visa n°2018A001EC du Ministre de l'économie et des finances, valable pour les années 2018 à 2022 – Arrêté en date du 2 décembre 2018. Cette enquête est obligatoire. En cas de défaut de réponse, vous pouvez être l'objet de l'amende prévue à l'article 131-13 du code pénal.

Les réponses à ce questionnaire sont protégées par le secret statistique et destinées à l'Insee. Ces réponses seront conservées jusqu'au 31 décembre de l'année de l'enquête. Leur usage et leur accès sont strictement contrôlés et limités à l'élaboration de statistiques ou à des travaux de recherche.

Le règlement général 2016/679 du 27 avril 2016 sur la protection des données (RGPD) ainsi que la loi n° 78-17 du 6 janvier 1978 relative à l'informatique, aux fichiers et aux libertés s'appliquent à la présente enquête.

L'Insee est seul destinataire des données identifiantes (nom et coordonnées), ainsi que le prestataire, habilité par le Comité du secret de la statistique publique, et les Archives de France, conformément aux dispositions de l'article L. 212-4 du code du patrimoine. Les données d'identification seront conservées par le service producteur jusqu'au 31 décembre de l'année de l'enquête.

Les personnes enquêtées peuvent exercer un droit d'accès, de rectification ou de limitation de traitement pour les données les concernant pendant la période de conservation des données d'identification. Ces droits peuvent être exercés auprès de la direction régionale de l'Insee dont dépend la personne concernée et dont l'adresse figure sur le site www.insee.fr. Le délégué à la protection des données pour cette opération est le Délégué à la protection des données des ministères économiques et financiers que vous pouvez contacter à l'adresse : Délégation aux Systèmes d'Information – 139, rue de Bercy Télédéc 322 – 75572 PARIS Cedex 12. Vous pouvez également introduire une réclamation auprès de la Cnil.

Activités Municipales

ÉTAT CIVIL ANNÉE 2021

Naissances :

- 11 février 2021 : Aliénor GUEREAULT
- 1^{er} mars 2021 : Hugo VERDES
- 8 mars 2021 : Naomie LASSALE ANGIBAUD
- 17 mars 2021 : Ésékiel D'EURVEILLER
- 19 mars 2021 : Guewenn PIERRON GUILLEMOT
- 02 avril 2021 : Naëlle MÉNARD
- 15 avril 2021 : Marlone BECK
- 29 avril 2021 : Izia LE NET
- 20 mai 2021 : Mélissa BOUGEARD
- 13 juin 2021 : Jean LOUREIRO
- 1^{er} juillet 2021 : Timéo COUSIN
- 2 juillet 2021 : Zoé LEZOUALC'H
- 17 juillet 2021 : Romane BOSCHET
- 28 juillet 2021 : Léana BERTHELOT
- 15 août 2021 : Raphaël BENE
- 26 août 2021 : Travis POIRIER
- 02 septembre 2021 : Linda MANUEL GUERIN
- 04 septembre 2021 : Lucas TARDIF
- 07 septembre 2021 : Mya BERTHELOT
- 22 septembre 2021 : Maëlie HERVAULT
- 30 septembre 2021 : Noam GELOT
- 13 octobre 2021 : Juliette NÉRAMBORG
- 06 novembre 2021 : Jeanne VAUCLAIR
- 11 novembre 2021 : Alexandre WALTER
- 12 novembre 2021 : Julian GUERRY
- 29 novembre 2021 : Myllena FONTENEAU

Mariages :

- 10 juillet 2021 : Thomas POULAIN & Stéphanie ALEMBERT
- 17 juillet 2021 : Jean-Marc DRONIOU & Stéphanie AUBRY
- 31 juillet 2021 : Damien VAUGON & Emilie POISSON
- 28 août 2021 : Martin LE BORGNE- -CARN & Camille AMICE
- 11 septembre 2021 : Rudy VAUCLIN & Annie RAGONNET
- 13 novembre 2021 : Benjamin BENE & Gwenaëlle BAUDOIN

Décès :

- 21 janvier 2021 : Bernard DAHIOT
- 13 février 2021 : Pierre HERVIAULT
- 20 février 2021 : Bernard PIEL
- 21 mars 2021 : Michèle TURBIN née LE GALL
- 19 juin 2021 : Emmanuel PERSEHAIE
- 28 juin 2021 : Bernard PERSEHAIE
- 09 juillet 2021 : René DUBOIS
- 27 août 2021 : Joseph BRULARD
- 28 septembre 2021 : Elise COTTO née BERTHELOT
- 18 octobre 2021 : Denise GEFFROY née ROUX
- 18 octobre 2021 : André GORTAIS
- 08 novembre 2021 : Raymonde MACÉ née RENAULT
- 14 novembre 2021 : Dominique BAILLET

Téléthon



Téléthon

2 façons de participer à Treffendel (jusqu'au 31 décembre) :

- Faire un don
- Apporter vos piles usagées

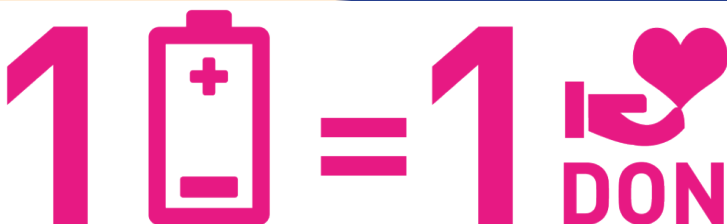

1 = 1 DON

de l'énergie pour le Téléthon !

Activités Municipales

UNE PAGE D'HISTOIRE À TREFFENDEL

Pages tirées du livret Treffendel au fil des ans par le Club de l'Âge d'or - paru en 1999.

QUELQUES DATES ET FAITS MARQUANTS CONCERNANT L'ÉVOLUTION DE LA COMMUNE

Treffendel a d'abord été une partie de la paroisse de Plélan, d'où son nom: TREFF vient de TREVE, qui signifie, en Bretagne, frairie ou section de paroisse possédant une chapelle.

1572-1574 1ère église paroissiale de Treffendel.

En 1572, le seigneur de la Musse, de Baulon, reçut l'autorisation de transformer la chapelle déjà existante en église paroissiale (mais dépendant toujours de Plélan). Des baptêmes, sépultures... pouvaient désormais y être célébrés.

Elle fut agrandie aux frais du seigneur de la Musse et inaugurée en 1574. Elle fut à nouveau agrandie en 1658 et la nef fut construite en 1764.

1623 Construction de l'ancien presbytère

Le seigneur de la Musse fit également construire un presbytère et lui attribua 3 ha de terres attenantes à la propriété. Ces biens ont été gérés par la Fabrique (groupe de clercs ou de laïcs administrant les biens d'une église et vendus à un restaurateur en 1973. Cette propriété est devenue l'Auberge du Presbytère.

1627 Construction de la chapelle du Coudray

Elle fut bâtie par l'abbé Michel Gaultier en 1627, terminée en 1629. On y célébrait 2 messes par semaine, dont une le dimanche. On y venait en procession le 26 juillet, fête de la Sainte-Anne. Elle fut détruite vers 1950. D'autres chapelles ont également existé: Une chapelle frairienne au village de la Chevallerais, une chapelle privée dans l'ancien manoir du Breil-Houssoux. Celles-ci, aujourd'hui disparues, étaient desservies par des chapelains résidant sur place, logés par leur famille.

1789 Treffendel devient une commune.

Les décrets des 14 et 22 décembre 1789 instituèrent la nouvelle organisation administrative de la France. Toutes les paroisses rurales et les trèves devinrent des communes, dotées d'une municipalité. Treffendel devint donc une commune dépendant du district de Montfort et du canton de Plélan.

1803 Treffendel devient paroisse indépendante

1805-1810 RN 24

Construction de la route n°24, sous Napoléon 1er.

1847 Construction de la voie de Nantes à Dinan

Par Maxent et Iffendic: CD n° 63 (voir développement dans Treffendel au Passé Simple)

1847 École publique des garçons

Travaux importants dans l'école publique des garçons, qui existait certainement depuis de nombreuses années. Elle était située derrière la mairie, donc à l'emplacement actuel de la salle des fêtes. Elle a fermé en 1920. Jusqu'en 1968, les locaux ont ensuite servi de salle des fêtes, de foyer de jeunes...

1857-1860 Construction de l'école publique des filles

Décidée en 1857, l'école publique des filles (Foyer du foot, actuellement) fut construite en 1860 et devint mixte en 1920. Elle ferma définitivement en 1960.

1865-1872 Construction de l'église actuelle

Elle fut mise en service en 1872. La chaire fut placée en 1873. Elle fut construite grâce à la générosité et au travail des

paroissiens et surtout aux deniers de l'abbé Coignard, recteur de 1862 à 1886, qui y laissa sa fortune personnelle.

1870 Voie départementale n°36

1ère enquête sur la construction de la voie départementale reliant St-Péran à St-Thurial, mais celle-ci ne fut construite que bien plus tard.

1871 École privée des filles

Le manoir situé derrière l'église et appartenant actuellement à Mr Yris devint l'école libre des filles. La direction de l'école était assurée par des religieuses. Il fut racheté et mis à la disposition des enseignants de l'école privée par maître Richard en 1905, puis cédé au diocèse en 1954. L'école ferma en 1959.

28 août 1898 Mise en place de la voie du tramway

Reliant Rennes à Plélan, puis à Guer (56) en 1913. La ligne ferma définitivement le 31 août 1948, les autocars étant plus rapides. Les locomotives et wagons ont terminé leur règne à Madagascar.

1910 École privée des garçons

Construction et mise en service de l'école privée des garçons, propriété de maître Richard. Elle fut cédée au diocèse en 1954 et devint mixte en 1959, sous la direction des religieuses d'abord (elles quitteront l'établissement en juillet 1980), puis de laïcs. Il s'agit de l'école privée actuelle.

1922 Éclairage public

Le bourg est éclairé par des réverbères à gaz, allumés chaque soir par le père Brissot. Ils seront remplacés par des ampoules électriques en 1929.

1929 Éclairage électrique

Au cours de cette année apparurent, dans le bourg et à la gare, les premiers foyers alimentés en électricité. Ce n'est qu'entre 1950 et 1960 que la totalité de la commune sera desservie.

1946-1948 Les premiers chemins ruraux

Ils furent construits avec l'aide des prisonniers de guerre allemands (Landrielle, le Coudray, les Perrières, la Janoterie, etc...).

1965-1966 Adduction d'eau

Alimentés par le réservoir de Paimpont, les villages situés le long de la route de Maxent à Treffendel ont été desservis en eau potable avec le bourg. Le réseau sera complètement terminé environ dix années plus tard.

1968 Construction de la salle des fêtes

La salle des fêtes a été construite à l'emplacement de l'ancienne école publique et de ses annexes. Un nouveau foyer sera également créé. Il fonctionnera jusqu'en 1973 environ.

1973 Lotissement des Landelles

Construction du 1er lotissement de Treffendel: les Landelles. D'abord 5 lots (avenue des Lilas), puis 7 autres lots seront ajoutés en 1976.

7 décembre 1974 Remembrement

Début des opérations de remembrement de terres de la commune. La prise de possession des terres par les nouveaux propriétaires ne sera effective que le 28 février 1977, date du procès verbal.

20 décembre 1975 Gîtes ruraux

Pose de la 1ère pierre des gîtes communaux. Mise en service le 30 juin 1977. Ils seront vendus à une société privée à compter du 1er janvier 1999.

1975-1976 Construction de l'actuel presbytère

Situé rue de la cour Détoç. Il est actuellement occupé par le prêtre résidant, desservant la paroisse.

1975-1976 Construction du barrage Rennes IV

Cette retenue, construite pour alimenter la ville de Rennes en eau potable, couvre 225 ha environ dans sa totalité (60 ha environ sur Treffendel) et a une contenance de 14000000 m3.

1976-1978 Terrain de foot.

Construction du terrain de la rue es chollet et des vestiaires.

1977 Station d'épuration

Construction de la station d'épuration sur le terrain situé derrière l'Auberge du Presbytère et du réseau d'assainissement du bourg.

1982-1983 Salle de sports

Construction de la salle de sports. Elle répond à un besoin des jeunes et permet d'y pratiquer plusieurs disciplines.

1983 Lotissement de la Fontaine

Construction comprenant deux tranches: 4 lots pour la première, 7 lots pour la seconde.

1984 Résidence de la mairie

Construction de 12 logements locatifs par la société d'HLM Espacil.

1991 Aménagement RN 24

Travaux d'aménagement de la quatre voies Rennes-Lorient. L'emprise de cette déviation sur la surface de la commune

peut être évaluée à 35 ha. Cet aménagement a nécessité un deuxième remembrement partiel entre les propriétaires touchés.

1992-1993 Réaménagement de la mairie et du bureau de poste. Bibliothèque municipale.

Afin de réunir en un seul lieu tous les services publics, la mairie est agrandie et le bureau de poste est déplacé. Une bibliothèque municipale est également créée (ouverture en avril 1993).

1993 Début des travaux de l'église

1994-1995 Salle polyvalente

La salle des fêtes est agrandie et mise aux normes; elle est équipée d'un ensemble cuisine-restauration pour répondre aux demandes des administrés.

1996-1997 Logements locatifs- résidence du Bignon

Construction de 7 logements locatifs par Espacil.

1997 Lotissement du domaine des Landelles

Cet ensemble constitué de 15 maisons est actuellement vendu dans sa totalité.

1997-1998 Création d'un parking et d'un abri-bus

1998-1999 Construction du groupe scolaire et périscolaire

Comprenant 4 classes, une cuisine, une salle de restauration et de garderie. Ouverture en septembre 1999.

1998 Ouverture du parc animalier, situé au Gué Charette.

1999 Création d'un 2ème terrain de foot

1999 Dénomination et numérotation des rues

1999 Lotissement de la Cour Détoç

Création du lotissement de la Cour Détoç, comprenant 23 lots dans la 1ère tranche. Une 2ème tranche de 30 lots environ est en projet.



La mairie actuelle

Vie associative

Comité des fêtes

Suite à son Assemblée générale du 15 octobre 2021, les membres du Comité des Fêtes, ont reconduit l'ensemble du bureau.

C'est avec un grand plaisir et un peu d'émotion, que le Comité des fêtes a pu reprendre le Vendredi 26 novembre dernier une animation après pratiquement 2 ans "de confinement".

Le spectacle comique "HIC" par la compagnie de Plélan "HEIDI A BIEN GRANDI" - environ 180 personnes étaient présentes – les 4 artistes nous ont offert une prestation de haute qualité.



Nos prochaines animations

- Dimanche 5 décembre 2021 – 11h00 – TELETHON – Salle polyvalente - organisé par plusieurs associations – Cochon grillé – 10 € la part – à emporter - sur réservation - buvette et animations en extérieur – MASQUE OBLIGATOIRE
- Samedi 22 janvier 2022 – 20h00 – LOTO – salle polyvalente – PASS SANITAIRE ET MASQUE OBLIGATOIRES
- Les 10, 11 et 12 juin 2022 – FETE COMMUNALE (fête de la musique, trail, repas, feu d'artifice, braderie, cirque Métropole...)

Toute l'équipe du comité des fêtes, se joint à moi, pour vous souhaiter de bonnes fêtes de fin d'année.

Charléric BANCHEREAU

Président

Bureau : BANCHEREAU Charléric (Président) – Franck KERGUELEN (Vice-président)
Anne So PERSEHAIE (Trésorière) – Nicole PERSEHAIE (Vice-Trésorière) – Anne Françoise COURTEILLE (Secrétaire)
Nadine LE BOT (Vice-Secrétaire) - Christine CHEREL (Braderie) – Benoit CHEREL (sécurité)

Membres : Eric CHEREL, Rébecca CHEREL, Pascal COUPE, Hervé COURTEILLE,
Henri et Pierrette DESLANDES, Clément DUBOIS, Philippe DUBOIS, Bernard HERVAULT,
Francis LE BOT, Yoan LECLERC, Claudine et Jean-Yves LOUVEL, Pascal PERSEHAIE, Aurélien PIEL,
Fred SUREAU, Franck TERTRAIS, Christian THOMAS, Michel THOMAS, Claudine WEBER.

Vie associative

Association des anciens combattants de Treffendel

Les mesures anti-covid de cette année ont de nouveau perturbé les activités de cette année 2021.

8 MAI

Néanmoins nous avons pu commémorer le 8 mai en comité restreint avec la présence de madame Françoise Kerguelen, maire de TREFFENDEL, ainsi que de madame Anne-Françoise Courteille, première vice-présidente du conseil départementale.

11 NOVEMBRE

Le 11 novembre fut l'occasion de se retrouver devant le monument aux morts de Treffendel pour célébrer la commémoration de la fin de la première guerre mondiale et de participer à la cérémonie de Plélan-le-Grand, plus tard dans la matinée. Le 8 mai 2022, ce sera l'association des anciens combattants de Plélan-le-Grand qui viendra participer à la cérémonie du 8 mai à Treffendel.

ASSEMBLEE GENERALE

Au mois de mars, certainement le 13 mars 2022, aura lieu l'assemblée générale où nous pourrons décider du voyage que nous ferons au mois de juin 2022. Elle sera suivie d'un repas si les conditions sanitaires le permettent.



M. Godin Christian
Président de l'association des anciens
combattants de Treffendel

Vie associative

ALEPT



C'est avec grand plaisir que l'Amicale Laïque de l'École Publique de Treffendel (ALEPT) se mobilise à nouveau pour cette année scolaire 2021-2022 dans de nombreux projets et actions pour faire vivre de bons moments de cohésion entre les familles dans le but de récolter quelques fonds pour participer aux financements des projets que les enseignantes mettent chaque année en place avec toujours plein d'enthousiasme. Un grand Merci à elles !

Cette année, toujours un peu particulière en raison des contraintes sanitaires, sera toujours rythmée par des actions à distance, mais aussi par des animations pendant lesquelles nous espérons pouvoir créer des moments festifs et rassembleurs tout en respectant les gestes barrières :

- **Défilé d'Halloween.** Des petits fantômes, de jolies sorcières et des monstres en tous genres ont envahi Treffendel un peu en avance, le soir du 22 octobre dernier. Ce drôle de défilé s'est clôturé par la distribution de bonbons et de lanternes d'Halloween. Nous aurions aimé offrir du vin chaud et des gâteaux, mais le contexte sanitaire nous a malheureusement rattrapés. Nous espérons reproduire cet événement l'année prochaine avec plus d'animations festives ! Rendez-vous donné à tous !



- **Vente de sapins de Noël.** Pour décorer vos maisons, nous vous avons proposé d'acheter des sapins de Noël, A cette occasion, vous avez pu déguster des gâteaux et du vin chaud !

A venir :

- **Vente de galettes des rois.** Les galettes sont fabriquées par les élèves du lycée Louis Guilloux à Rennes. Trois bonnes raisons d'en acheter : aider des lycéens à apprendre leur métier, financer des projets pour l'école Aurélie Nemours et surtout bien manger ! N'hésitez pas à en commander pour vous régaler !
- **Vente de chocolats BIO de Pâques.** Des chocolats de bonne qualité, locaux et bio ! Régalez vos papilles et votre famille !
- **Vente de bulbes de printemps et d'objets de maison.** Une vente qui permettra de fleurir vos jardins, d'améliorer le confort douillet de votre maison et de financer de jolis projets pour nos enfants !

Pour finir l'année, nous espérons que la fête de l'école aura bien lieu le vendredi 17 juin ! A suivre...

Dans l'attente de vous croiser lors de tous ces moments festifs qui sont bien sûr ouverts à toutes les personnes de la commune et plus encore ! Faites passer les infos dans votre entourage et n'hésitez pas à nous contacter par mail !

Le Bureau de L'ALEPT Aurelie Nemours
vous adresse ses meilleurs vœux
pour 2022 !

Vie associative



APEL École St Malo : Des parents porteurs de projets pour leurs enfants

L'APEL de l'école St Malo: soutenir les projets pédagogiques, valoriser les actions culturelles, favoriser le bien-être des enfants à l'école.

Réunis en assemblée générale début octobre, les membres de l'Apel de l'école St Malo ont dressé le bilan des actions de l'année scolaire écoulée et les projets à venir pour cette année 2021-2022.

À l'issue de la réunion, les élections au bureau de l'Apel ont apporté une modification avec désormais une déclinaison en coprésidence avec un bureau collégial.

Les deux coprésidentes élues sont Hélène Tranvaux et Lizenn Penhouët

Vice-présidente: Emilie Bignon

Trésorières: Sylvie Bodier, Nathalie Hattais

Secrétaires: Sonia Amari, Alice Rivet

Secrétaires adjointes: Agnès Saint-Marc, Isabelle De-noeud

Membres : Stéphanie Edet-Bertin, Aurélie Gautho, Mélinda Barré, Éric Lemonnier, Marion Baude, Adeline Pichot, Aurélie Mosser.

Cette équipe a d'ores et déjà entamé son mandat en organisant :

- des actions pour récolter des fonds (braderie, vente de sapins de Noël et de gavottes),
- et des actions pour les enfants et la communauté éducative : animation d'un temps fort de Noël pour les enfants, soutien aux projets culturels et éducatifs (financement de spectacles culturels et sorties pédagogiques...).



2022 sera l'occasion de continuer sur cette lancée, en réfléchissant également à de nouveaux projets.

Et si la situation sanitaire le permet, l'Apel sera présente lors de la journée porte ouverte de l'Ecole St Malo, qui aura lieu le vendredi 25 mars 2022.

L'Apel, au cœur de la vie scolaire !"

L'APEL vous souhaite
de bonnes fêtes de fin d'année
et une bonne année 2022 !



Vie associative

TRIOLET 24

ECOLE DE MUSIQUE INTERCOMMUNALE
ET ASSOCIATIVE TRIOLET 24



Retrouvons nous, enfin, lors de concerts !

Après un an et demi sans entendre d'applaudissements, les élèves et les professeurs de TRIOLET 24 ont hâte de retrouver la scène et vous, leur public !

L'école de musique vous invite à venir les écouter, les encourager :

- le samedi 11 décembre à 16h30 à St Péran (salle de la gonelle) lors d'un concert pour Noël.

Entrée Gratuite – Masque obligatoire pour tous et Pass sanitaire (+ de 12 ans)

- le vendredi 28 janvier à 20h 30 à la salle des fêtes de Plélan Le Grand lors d'un concert sur le thème des oiseaux.

Entrée Gratuite – Masque obligatoire pour tous et Pass sanitaire (+ de 12 ans)

Noël approche ...

Vous êtes en panne d'inspiration ?

Voici quelques idées de cadeaux pour Noël

- Quelques cours de musique : De 15 à.....€ : L'association propose des cartes cadeaux en fonction de votre demande.
- Le Pack rentrée 20€ : Un porte vue, un cahier de brouillon, du papier musique, un crayon à papier, une gomme et une sacoche) ou uniquement le crayon à papier aux couleurs de l'association (2€)

Vacances de Noël

L'école de musique sera fermée du 20 décembre au 02 janvier 2022

Reprise des cours lundi 03 janvier 2022

Bonnes fêtes de fin d'année à tous !

CONCERT
pour NOËL
SAMEDI 11 décembre 2021
16h30 - ST PERAN
salle de la Gonelle
Par les élèves de l'école de musique
TRIOLET 24
Entrée Gratuite
Masque obligatoire pour tous
Pass Sanitaire pour les + de 12 ans

Logos: Brocéliande, Ile & Vilaine, fepem

Toute l'équipe vous souhaite
de passer de bonnes fêtes de fin d'année

Tous nos meilleurs vœux pour 2022 !

Vie associative

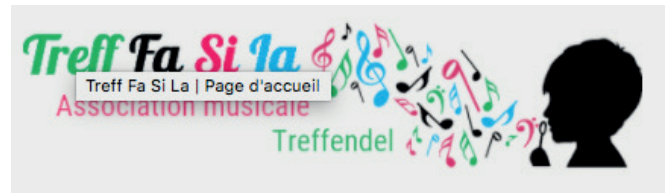

Treffasila

l'association Treff Fa Si la a rouvert ses portes ;

Treff Fa si La c'est pour petits et grands
des cours d'instruments guitare, batterie, piano
des cours d'éveil musical et chant choral pour enfants
du solfège Willems ou Martenot (solfège sensoriel ludique)
une chorale adulte
des stages d'été ;..voir sur le site
une association dynamique et sur le terrain; vous pouvez nous rejoindre jusqu'à la toussaint

- 1 • Groupes 1 et 2
- 2 • Groupes 3-4-5

Cette année nous avons réussi à faire quelques concerts et sorties :

- 19/06/2021 la chorale adulte a chanté pour l'événement du pôle ess à Saint-Péran et un mini concert et repas en extérieur le 30/06/2021
- Les 3-4-5 un stage parents-enfants autour de la comédie musicale "canard et mandoline" d'Eric noyer à Saint-Péran en extérieur à la maison des assos
- une tournée à vélo à Lorient avec les ados avec une création "Paris -Brest" en chanson ; nous jouerons cette pièce le 19 novembre à Treffendel

COMÉDIE MUSICALE

Paris  Brest



VENDREDI 19 NOVEMBRE 2021

à 19h à la salle polyvalente de Treffendel

Participation libre

PAR LA TROUPE DES ADOS DES TREFF FA SI LA



Le pass sanitaire sera nécessaire ainsi que le port du masque pour assister au spectacle



Nous vous souhaitons de bonne fêtes
de fin d'année
Tous nos meilleurs vœux pour 2022 !

Treff Fa Si La
<http://www.treffasila.fr>

Vie associative



Gym volontaire

Le Club de Gym Volontaire de Treffendel vous propose **2 activités**
Les Mercredis avec Lucie à la salle des sports



GYM EQUILIBRE : 18h00 à 19h00

Quelque soit votre âge, votre performance, vous voulez faire une activité sportive en douceur, garder la forme et rencontrer de nouvelles personnes. Venez vous joindre à nous dans une ambiance conviviale et entouré par une animatrice sportive qui vous guidera selon vos difficultés.

La gym Équilibre permet de développer les sens nécessaires à la vue, l'équilibre, l'oreille interne, la sensibilité de la voûte plantaire, la représentation du corps dans l'espace et la coordination des gestes...

Vous apprendrez ainsi à éviter les chutes et à vous relever.

Cette activité est destinée aux personnes (hommes et femmes) souhaitant travailler l'équilibre et faire une activité en douceur.

GYM DYNAMIQUE : de 19h15 à 20h15

A partir de 16 ans, séances très diversifiées et actives.

La Gymnastique Volontaire a pour objectifs de gagner:

- de la souplesse
- du renforcement musculaire
- de l'habilité motrice
- de l'équilibre
- de l'entraînement cardio pulmonaire (cardio- training).

Quelque soit votre niveau, vous bénéficiez d'un accompagnement personnalisé pour progresser à votre rythme.

Nous organisons des séances à thème (octobre rose, Téléthon, Noël...). Ambiance conviviale.



Vous bénéficiez de 2 séances de découverte gratuites et lors de l'inscription vous devez fournir un Certificat Médical. Il est possible de s'inscrire tout au long de l'année aux différents cours, le prix de la licence sera calculé selon le nombre de cours restant. Il est également possible de s'inscrire dans un autre club EPGV pour pratiquer 2 ou 3 fois par semaine un sport (gym, pilate...). Vous ne réglerez qu'une seule licence EPGV (soit 25,50€ en moins de la cotisation). Il suffit de nous le signaler.

Le bureau se compose :

- Présidente : Marie-Annick BANCHEREAU
- Trésorier : Jean Marc RAFFEGEAU
- Secrétaire : Patricia HINGOUET

Membres : Véronique DUBOIS,
Martine FRESNEL, Christelle LECUYER
et Nicole PERSEHAIE.

Si vous souhaitez des renseignements

ou vous inscrire contactez :

Marie Annick : 06 68 48 52 25

mabanchereau@laposte.net

Le bureau de la GV Treffendel
vous souhaite de bonnes fêtes
de fin d'année et une bonne année 2022 !

Vie associative



Brocéliande Volley

Pour compenser tout ce temps sans jouer au volley, le Brocéliande Volley a lancé cet été les "jeudi, je dis volley" !

Chaque semaine pendant les mois de juillet et août, le rendez-vous est donné au terrain de sable de Plélan le Grand (situé près de la piscine) le jeudi soir pour tous ceux et celles qui ont envie de taper le ballon, gratuitement et sans contrainte de niveau.

C'est plus de 450 personnes au total (de 15 à plus de 60 ans) qui ont participé à ces soirées conviviales, avec tous, le même objectif : "s'amuser en jouant au volley".

L'expérience sera renouvelée à l'été 2021. En attendant, le club vous invite d'ores et déjà à noter le prochain rendez-vous : les tournois de Noël (28 et 29 décembre).



"jeudi, je dis volley"



"jeudi, je dis volley"



"jeudi, je dis volley"

Contact :

Laurence :02 99 61 01 61

Gwen :06 18 91 27 85

Facebook et Instagram : Brocéliande Volley

Vie associative

Football - Eskouaden de Brocéliande

Après 2 années compliquées à cause du COVID malgré le fait que les séances d'entraînements aient continué, l'Eskouadenn attaque une nouvelle saison pleine de promesses.

Le gros changement de cette intersaison a été le départ de Maël, notre éducateur salarié depuis 9 ans. Le club le remercie pour toutes ces années à s'occuper de générations entières de footeux. Un nouvel éducateur en la personne de Benoit Gourdin est arrivé ; fort de sa longue expérience, il a pris le relais dès août pour permettre au club de continuer sa progression.

Seniors

Après une saison annulée, le club a réussi à engager 7 équipes seniors en R2, D1, D2, D3, D4, Vétérans et futsal.

Reparties sur un nouveau cycle avec une nouvelle équipe d'éducateur, la volonté de l'ensemble des équipes de faire une belle saison est affichée. Les résultats sont encourageants mais la saison ne fait que commencer.

Le club possède une section féminine, l'objectif pour ce jeune groupe est de progresser lors des séances du jeudi soir ; les portes de l'équipe des filles restent ouvertes pour toutes les personnes intéressées, débutantes comme confirmées.



Jeunes

Deux équipes U18 sont inscrites, les jeunes sont assidus aux entraînements mais les nombreuses blessures leur empêchent de pleinement jouer leur chance.

Une équipe U15 défend les couleurs du club ; malgré un groupe très jeune, les garçons se sont acclimatés au grand terrain et progressent dans le jeu.





Ecole de foot

Les 3 équipes U13 ont un peu le même parcours, il y a de bonnes bases mais les garçons manquent parfois de régularité, ils ont quand même les moyens de faire une belle saison.

Les 3 équipes U11 continuent d'apprendre et sont assidus aux entraînements. On voit de très belles choses lors des différentes rencontres mais certains ont pour le moment du mal à se repérer sur le grand terrain.

Encadrés par de nombreux parents, les U9 continuent leur apprentissage ; le très gros groupe d'enfant donne beaucoup de satisfaction sur leur séance d'entraînement et leurs plateaux.

Dirigés par l'ensemble des parents, les U7 découvrent le foot à leur rythme et dans la bonne humeur. Après plusieurs entraînements, ils commencent leur apprentissage des passes et de la conduite de balle. Les enfants sont toujours impatients de se confronter à d'autres équipes lors des plateaux et leur dynamisme fait plaisir à voir.



Vie associative

Tennis - TC ATP

L'été est vite passé et il est déjà temps pour tous les amateurs de tennis de préparer la rentrée!

Celle-ci devrait être bien chargée avec plein de nouveautés et événements en perspective!

Après une année faite de restrictions sanitaires, nous sommes heureux de pouvoir repartir d'un bon pied et enfin de concrétiser certains projets !

Aussi, après un changement de présidence et un renouvellement de bureau, le club travaille activement à la mise en place à la rentrée d'une section de Mini Tennis pour les 3-7 ans! Cette nouveauté promet d'apporter de la fraîcheur et des animations inédites à destination des plus petits!

Pour les plus grands, la rentrée a été marquée par une sortie à l'Open Blot de Rennes mi-septembre et par des places à gagner en participant à notre jeu sur les réseaux sociaux du club (Facebook, Instagram et Whatsapp).

Les joueurs du club ont hâte de reprendre les championnats individuels et en équipes et de retrouver le goût de la compétition !

Si nos actions vous donnent envie, n'hésitez pas à nous contacter par mail (atp.tennisclub@gmail.com) pour en savoir plus, nous serons ravis de vous en faire découvrir davantage et de vous compter parmi nous!

Afin d'assouvir l'envie de jouer de tous, nous prévoyons de nombreuses animations et des rencontres jeunes tout au long de l'année : des tournois internes, du double mixte, le Roi et la Reine du TC ATP, une soirée découverte du padel, une journée sur terre battue, et on l'espère : une journée à Roland Garros!

Nous organiserons également un événement ouvert à tous à l'occasion du Téléthon en décembre où nous espérons vous voir nombreux (joueurs confirmés et novices) pour la bonne cause !

Pour cette fin d'année 2021, le club de tennis n'a qu'une envie : convivialité et balles jaunes!

Bonne rentrée à tous, et à bientôt autour des terrains!

Le Tennis Club Association Treffendel Plélan



Badminton



Nous vous souhaitons de bonnes fêtes de fin d'année
Tous nos meilleurs vœux pour 2022 !

La saison 2021-2022 a commencé avec une trentaine d'inscriptions . Beaucoup de nouveaux débutants ou pas, vraiment très sympa.

N'hésitez pas à nous rejoindre, même en milieu de saison pour faire un essai ou vous inscrire. Prêt de raquette possible. Une seule condition, porter des chaussures de sport de salle.

La séance, le mercredi soir, commence à partir de 20h15 au gymnase de Treffendel. Elle se passe toujours dans une très bonne ambiance.

Il n'y a pas de séance d'entraînement mais plutôt des conseils durant les échanges, nous ne faisons que du badminton loisir.

Sportivement, Le bureau

Vie associative



Club de l'Âge d'Or

2021 aura été pauvre en manifestations. Une période difficile pour les plus fragiles d'entre nous. Nous espérons tous que l'année 2022, sera plus riche en animations et que notre club pourra de nouveau organiser tournois et rencontres.

Le club est ouvert à toutes personnes de plus de 60 ans.

Pour les inscriptions contacter :

Marcel : 02 99 61 03 96 - Eliane : 02 99 61 03 77

En espérant se revoir prochainement.
Le bureau vous souhaite
de bonnes fêtes de fin d'année
et une très bonne année 2022 !



C.C.A.S

Le repas des plus de 70 ans avait été fixé au samedi 30 octobre, et nous nous réjouissons de pouvoir de nouveau vous accueillir pour ce moment de convivialité.

Vous étiez 47 personnes inscrites pour ce temps de convivialité, mais face à une reprise épidémique notamment sur la tranche 70 ans et plus, nous avons préféré annuler et proposer à ceux qui s'étaient inscrits un bon d'une valeur de 11 € à retirer au RN 24.

Cette année nous redistribuerons les colis CCAS pour les personnes hospitalisées. Cette action avait été mise en sommeil pour cause de pandémie.

Depuis le début du printemps vos élus CCAS sont impliqués dans le portage des colis resto du cœur. Il s'agit pour eux de récupérer au siège des resto du Cœur à Montfort les denrées à distribuer pour les personnes inscrites au Resto du Cœur des communes de Plélan-le-Grand, Maxent Paimpont et Treffendel. Toutes les marchandises sont apportées à la Canopée à Plélan-le-Grand où ils sont distribués par des bénévoles aux bénéficiaires.

Les membres du CCAS vous souhaitent
de très belles fêtes de fin d'année.
Prenez soin de vous.

Vie associative



Troupe de théâtre "Le lever de Rideau"

Nous serons heureux de vous retrouver à partir du Samedi 26 février 2022 pour 7 représentations d'une pièce de Patricia AUBE : "Ça se complique !"

On ne pensait pas que ce titre serait aussi prémonitoire en 2020 quand nous l'avons choisi pour 2021, mais même pas peur, on récidive cette année !

N'hésitez pas à venir nous rencontrer les lundis soir à partir de 20h30 si l'envie de vous essayer au théâtre ou tout simplement de rejoindre notre équipe pour donner un coup de main, vous démange !



Nous vous souhaitons
de bonnes fêtes de fin d'année,
et surtout une année 2022
la plus déconfinée possible !

L'association ETRE'S

Un geste "qui ne mange pas de pain" !

Pour réduire les déchets, l'association ETRE'S, la boulangerie Pik Pain et la Mairie se sont associées pour réduire la quantité de déchets produits localement. Fini les emballages en papier ou en plastique pour les deux boulangeries qui livrent le pain au restaurant scolaire. Désormais ce sont des sacs réutilisables qui sont utilisés à chaque livraison grâce à la participation de quelques bénévoles; sous la houlette d'Agnès bénévole à l'association, des sacs à pain en toile de lin et coton ont été fabriqués lors d'un atelier organisé le 23 octobre dernier.

Le meilleur déchet est celui que l'on ne produit pas :

Chaque jour, ce sont 5 sacs qui ne seront plus jetés, 15 sacs par semaine scolaire, soit 540 sacs papiers pour Pik Pain et 180 sacs plastiques pour la boulangerie de Le Verger qui livre le mardi.

Et si vous le faisiez chez vous ? Ça vous tente ?

Rien de plus facile pour agir pour notre environnement et réduire nos déchets en utilisant des sacs réutilisables. D'autres ateliers pourront être proposés pour fabriquer vos propres sacs à pain ou sacs à vrac.

N'hésitez pas à nous contacter si vous êtes intéressés par un atelier fabrication de sacs à vrac : etrestreffendel@gmail.com.



Le troc de plantes du 27 novembre

On a noté une bonne fréquentation pour ce troc de plantes organisé par ETRE'S le 27 novembre.

Merci à Bernard Beaudouin pour avoir remis en route cette initiative, suivi par de nombreuses personnes qui ont préparé et bichonné de nombreuses plantes pour les donner.

C'était aussi l'occasion de partager des conseils et de faire des découvertes.

Certains avaient préparé des étiquetages avec le nom des plantes, d'autres curieux venus les mains-vides ont trouvé de quoi démarrer un pare-terre...

ETRE's, une association qui regroupe plusieurs activités

- l'épicerie coopérative située dans le local derrière la médiathèque, est ouverte tous les samedi matin. Voir le site : <https://epicerie.etres.org>
- la commission qui gère l'utilisation d'un gros broyeur à végétaux acquis en achat groupé.
Renseignements : <https://etres.org/broyez-vos-vegetaux/>
- la commission Énergie et Habitat qui propose des projets d'installations domestiques visant l'économie d'énergie. En projet cette année : réaliser une installation photovoltaïque à un prix abordable, four solaire et séchoir solaire, faire son bilan CO₂...
- la commission nature et jardins qui après le succès du troc de plantes, pourra organiser des "rencontres jardin" avec l'arrivée du printemps ,

Vous pouvez retrouver tous les renseignements sur le site <https://etres.org> ainsi que sur la page facebook de l'association <https://www.facebook.com/etres.treffendel>

Activités Territoriales

Communauté de Commune de Brocéliande

RDV avec la Lune

Les rendez-vous avec la Lune sont de retour !

A l'occasion des fêtes de fin d'année, l'abbaye de Paimpont revêt son habit de lumière. Découvrez la nouvelle création poétique de Fred Renno et Spectaculaires, allumeurs d'images. Résumé : "Omaloune (Camille, dans la vraie vie) est née sur la Lune. Depuis toute petite, du balcon de sa maison au bord de la Lune, Omaloune regarde avec enthousiasme la planète blanche et bleue, sa préférée. Sa curiosité pour la Terre grandissant, Omaloune s'est un jour trop penchée, elle est passée par-dessus la rambarde du balcon, et...

Omaloune est tombée de la Lune... pour arriver sur la terre."



Le réseau des médiathèque fête ses 20 ans

Le réseau des médiathèque vous réserve plein de surprises en décembre. Ainsi, à l'approche des fêtes de fin d'année, des tickets gagnants et perdants seront distribués au public à chaque prêt effectué en médiathèque (Bréal-sous-Montfort, Maxent, Monterfil, Paimpont, Plélan-le-Grand, Saint-Thurial & Treffendel)

Les tickets gagnants permettront de remporter des livres spécialement sélectionnés par les bibliothécaires pour l'occasion.

Alors plus que jamais : lisez ! Empruntez des documents et multipliez ainsi vos chances de gagner !

Le RPAM change de nom

Le Relais Parents Assistants Maternels change de nom et devient Relais Petite Enfance. Une appellation commune à toutes les structures de ce type à l'échelle nationale.

Le Relais Petite Enfance est le guichet unique pour toutes les questions relevant des modes de garde sur le territoire de la Communauté de communes.

Vous recherchez une assistante maternelle ? Vous souhaitez bénéficier d'une place au sein du multi-accueil communautaire ? Alexandra, Christine et Maélig, les animatrices du RPE vous accompagnent dans toutes vos démarches. Elles disposent de la liste des assistantes maternelles disponibles, mise à jour, sur nos 8 communes. Elles peuvent aussi vous conseiller pour choisir la solution qui sera la plus adaptée à votre famille, et répondre à toutes les questions liées au contrat de travail.

Le Relais Petite Enfance propose aussi tout au long de l'année des Espaces Jeux dans les communes, ainsi que des animations en lien avec la culture (bébés lecteurs, spectacles...)

Enfin, la structure contribue à la professionnalisation du métier d'assistant maternel en organisant des temps d'échange thématiques, des ateliers...

Contact : 02 99 06 84 45 – rpe@ccbroceliande.bzh

Opération Coup de Pouce

Vous avez entre 16 et 25 ans ? Vous avez un projet de mobilité à l'étranger ? Un projet pour animer votre commune ? Cette opération est faite pour vous. Job à l'étranger, voyages culturels, stages, d'études non obligatoires, création d'association, organisation d'événements locaux (sportifs, environnementaux, de solidarité...), les projets qui peuvent être soutenus sont nombreux.

Si vous souhaitez déposer un dossier, contactez **Charlotte Le Dréau**, l'animatrice Info Jeunes au 07 72 66 25 34 ou par mail : info.jeunesse@cc-broceliande.bzh ou sur les réseaux sociaux Instagram [sij_broceliande](https://www.instagram.com/sij_broceliande) ou Facebook [@brocelianceSIJ](https://www.facebook.com/brocelianceSIJ).

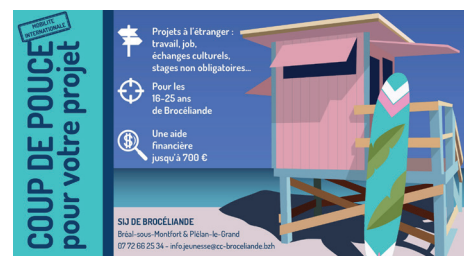

Pass culture : 300 euros offerts aux jeunes de 18 ans

(pour le visuel, ce sont ceux que l'on trouve en ligne, il n'est pas spécifique à la CCB, c'est un modèle national)

Depuis le mois de mai, le Ministère de la culture offre 300 € à chaque jeune de 18 ans pour pouvoir s'acheter des biens culturels. Pour acheter quoi ?

Grâce aux 300 € offerts, les jeunes pourront s'acheter des produits culturels chez l'un des 4 600 partenaires recensés sur la plateforme :

- des places et des abonnements pour des spectacles vivants, le cinéma, des concerts, des médiathèques, des festivals...
- des cours de danse, de théâtre, de musique, de chant, de dessin...
- des biens culturels : livres, BD, DVD, CD, disques vinyles, instruments de musique..
- des services numériques : jeux vidéo et musique en ligne, vidéo à la demande, ebooks, abonnements à la presse en ligne...

- des rencontres avec les artistes, des conférences, des dédicaces, des répétitions de spectacles, des découvertes des métiers...
- des visites de musées, de lieux historiques, de centres d'art...
- du matériel pour les beaux-arts : calligraphie, dessin, peinture, street art..

Comment en bénéficier

Chaque jeune peut s'inscrire sur la plateforme du premier à l'avant dernier jour de ses 18 ans.

Pour obtenir les 300 euros :

- téléchargez l'application web/mobile Pass Culture
- fournir une pièce d'identité en cours de validité
- grâce à un système de géolocalisation, l'application propose toutes les offres culturelles à proximité.

A noter, les jeunes ont deux ans pour dépenser ces 300 €

Besoin d'aide ? **Contactez Charlotte Le Dréau**, Service Info Jeunes 07 72 66 25 34 info.jeunesse@cc-broceliande.bzh

Plan Local d'Urbanisme Intercommunal

Les élu.e.s communautaires ont adopté cet été le Plan Local d'Urbanisme intercommunal.

C'est donc lui qui s'applique désormais dans toutes les communes pour les projets nécessitant une autorisation d'urbanisme.

Ce PLUi met l'accent sur : la préservation de l'environnement et du cadre de vie, le développement équilibré de l'habitat, le dynamisme des centres-bourgs et la mobilité.

Vous pouvez retrouver tous les documents en mairie, et sur le géoportail de l'urbanisme : <https://www.geoportail-urbanisme.gouv.fr/>

Pôle entrepreneurial de Brocéliande

La première planche du Pôle Entrepreneurial de Brocéliande (PEB) a été posée le 23 novembre, sur l'îlot du Châtelet à Bréal-sous-Montfort.

Le PEB est un projet innovant dont l'objectif est d'accompagner les entreprises tout au long de leur vie. Cet espace, créé pour les entrepreneurs, proposera des services d'accompagnement du type incubateur, pépinière, hôtel d'entreprises. Les entreprises pourront y évoluer à leur rythme.

Avec une exigence environnementale forte et un confort d'exception, cet équipement sera le fer de lance de l'attractivité du territoire de la Communauté de communes de Brocéliande. Au cœur du projet et du bâtiment, on trouvera un espace de coworking permettant au territoire d'offrir une alternative aux déplacements autosolistes, et permettant aux indépendants et aux entrepreneurs de rompre l'isolement.

Avec la présence de l'art et de la culture, par le biais d'une galerie d'exposition, de l'édition d'un livre sur le PEB et de résidences d'artistes, le projet prend une dimension transdisciplinaire à destination de toutes les personnes qui créent et entreprennent.



Infos territoriales



PARC ÉOLIEN DE MONTERFIL

ABO
WIND



Bonjour,

Après 7 années d'études, le projet éolien de Monterfil se concrétise au sud de la commune. Le chantier a démarré cet automne et s'étalera sur la fin de l'année 2021 et toute l'année 2022. Porté par la société ABO Wind, ce projet de 3 éoliennes est le fruit d'une collaboration avec la commune de Monterfil et la Communauté de Communes de Brocéliande. Le futur parc éolien souligne la volonté d'ABO Wind d'accompagner les territoires dans la transition énergétique tout en associant la population à travers un financement participatif.

Ce financement participatif est proposé en ligne, sur le site de notre partenaire Lendosphere, plateforme spécialisée dans le financement des énergies renouvelables. ABO Wind a souhaité ouvrir ce financement participatif aux habitants de la Région Bretagne mais en offrant des conditions avantageuses localement, à savoir aux habitants la communauté de Communes de Brocéliande.

La campagne sera ouverte du 15 novembre jusqu'à la fin décembre 2021.

Vous trouverez de plus amples informations sur ce projet et sur la campagne de financement participatif sur la page internet suivante : www.lendosphere.com/monterfil

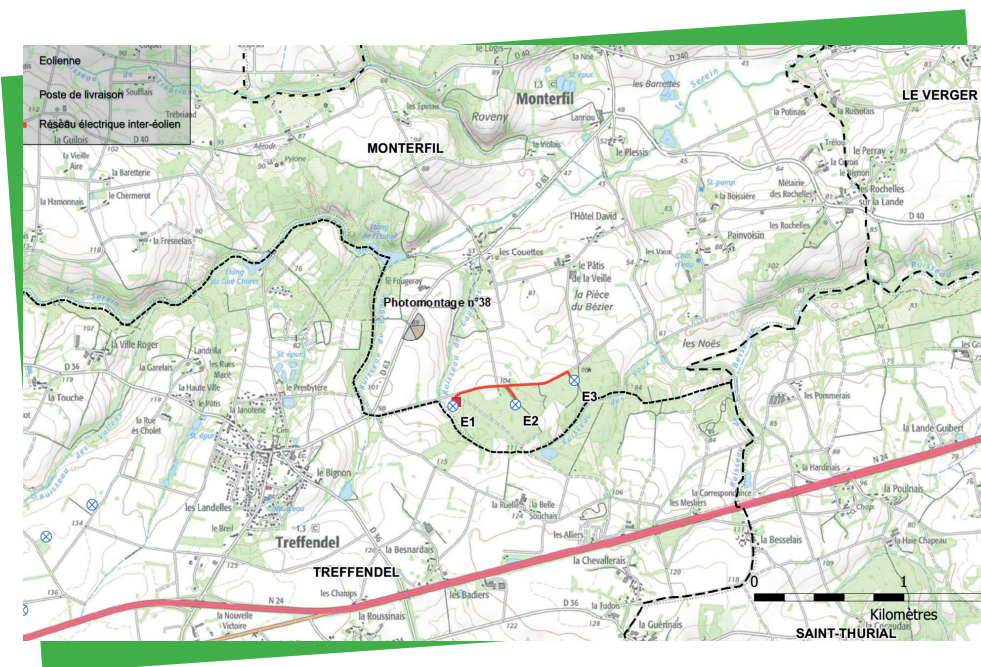

Marine BEAUBEAU
Responsable de projets

14 Mail Pablo Picasso
44000 Nantes, France
Tél. : 02 55 59 60 66
Mobile : 06 89 07 68 25
marine.beaubeau@abo-wind.fr
www.abo-wind.fr

PAYEZ VOTRE REDEVANCE ORDURES MÉNAGÈRES EN TROIS FOIS !

Vous souhaitez étaler le paiement de votre redevance pour l'année 2021 et les années suivantes, rien de plus simple :

- Téléchargez le mandat de prélèvement de votre collectivité.
- Retournez le mandat complété et visé, accompagné d'un RIB récent (moins de 3 mois), sans oublier de préciser votre code client, avant le 31 janvier 2021 à : **SMICTOM Centre Ouest 35 – 5 ter rue de Gaël 35290 SAINT MEEN LE GRAND** ou **redevance@smictomco.fr**

Vous recevrez votre facture et votre échéancier durant le 1^{er} trimestre 2022. Vous pourrez interrompre le prélèvement à tout moment.

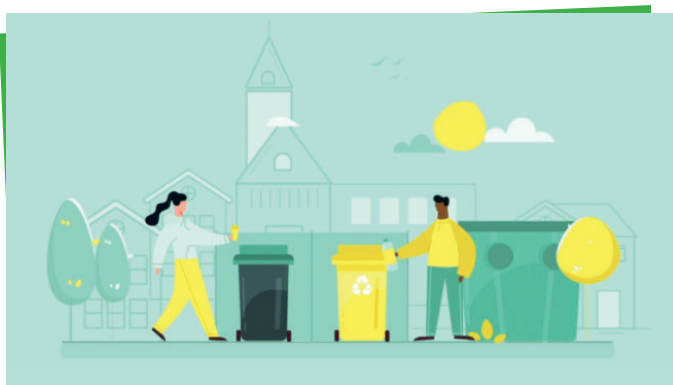

QUELQUES CONSEILS POUR BIEN UTILISER MES BACS UN BAC TOUJOURS FERMÉ

Pas de sac supplémentaire ni à côté ni au-dessus de ma poubelle. Il ne sera pas collecté.

BAC PLEIN, DE PRÉFÉRENCE

Pour réduire le nombre de levées de mon bac vert, je ne le sors que lorsqu'il est plein. Dans un souci d'efficacité, je présente mon bac jaune rempli au moins à la moitié.

JOURS FÉRIÉS

Pour tous les bacs – verts et jaunes – toutes les collectes suivant un jour férié sont décalées de 24h.

PAS D'ORDURE MÉNAGÈRE EN DÉCHÈTERIES

Les ordures ménagères ne sont pas acceptées en déchèteries. Un seul endroit pour cela : votre bac vert !

BAC NON COLLECTÉ

Mon bac n'est pas collecté, je contacte le SMICTOM.

DÉCHETS EN VRAC DANS MON BAC JAUNE !

Dans le bac jaune, uniquement des produits recyclables en vrac. Les sacs plastiques et housses sont proscrits.

UNE COLLECTE BIMENSUELLE POUR LES BACS JAUNES

Ils sont collectés une fois toutes les deux semaines.

PRÉSENTATION DES BACS À LA COLLECTE

Je tourne la poignée du bac vers la rue.

En agglomération : regroupé avec celui des voisins

En campagne : au point de regroupement

Calendrier des collectes bac jaune 2022

Collectés tous les 15 jours le **JEUDI** (SEMAINE IMPAIRE)

Janvier

- Jeudi 6 janvier
- Jeudi 20 janvier

Février

- Jeudi 3 février
- Jeudi 17 février

Mars

- Jeudi 3 mars
- Jeudi 17 mars
- Jeudi 31 mars

Avril

- Jeudi 14 avril
- Jeudi 28 avril

Mai

- Jeudi 12 mai
- **Vendredi 27 mai**

Juin

- **Vendredi 10 juin**
- Jeudi 23 juin

Juillet

- Jeudi 7 juillet
- Jeudi 21 juillet

Août

- Jeudi 4 août
- **Vendredi 19 juin**

Septembre

- Jeudi 1 septembre
- Jeudi 15 septembre
- Jeudi 29 septembre

Octobre

- Jeudi 13 octobre
- Jeudi 27 octobre

Novembre

- Jeudi 10 novembre
- Jeudi 24 novembre

Décembre

- Jeudi 8 décembre
- Jeudi 22 décembre

Activités Territoriales

ADMR

L'ADMR de Plélan le Grand a le plaisir de vous annoncer la réouverture de son service :

"Les déplacements solidaires à la demande."

À partir du 18 Octobre 2021.

Vous êtes dans l'incapacité de conduire, vous n'avez plus de voiture et vous devez vous rendre chez votre médecin, kiné, faire des courses, aller chez des amis etc...

Contactez nous au 02.99.06.74.28.

Nos chauffeurs vous attendent.

**ADMR Plélan : 9A rue du Marché.
35380 Plélan le Grand.**



Carte grise - Démarches administratives 2021

(Arnaque aux faux sites administratifs)

L'intégralité des demandes liées à la carte grise sont à effectuer sur internet sur le site officiel : <https://immatriculation.ants.gouv.fr> et UNIQUEMENT sur ce site ! Les personnes préférant bénéficier d'un accompagnement peuvent s'adresser à un garagiste agréé par la préfecture : Garage dans le 35.

ATTENTION ! Certains autres sites internet proposent aussi leur aide pour la réalisation de ces dernières. Ces sites trompeurs proposent de réaliser les démarches pour obtenir un certificat d'immatriculation en échange de frais "d'assistance en ligne", de "traitement du dossier" ou encore de "tâches administratives automatisées". Or, sur le site officiel de l'ANTS, l'Agence nationale des titres sécurisés, les démarches sont gratuites. Informez vous sur ces dangers et sur le vrai prix de la carte grise tutorial.

En cas de perte de votre carte grise, les démarches sont légèrement différentes, consultez le guide pratique.



Vie économique

LES NOUVELLES ENTREPRISES À TREFFENDEL

Vous avez un **projet immobilier** ? Vous souhaitez acheter ou vendre une maison, un appartement, un terrain ?

Expert de mon secteur d'activité, j'accompagne mes clients pour que leurs projets immobiliers se réalisent dans les meilleures conditions.

Je serai votre interlocuteur privilégié tout au long de votre projet, jusqu'à la signature chez le notaire. Vous avez ainsi l'assurance d'être pleinement accompagné pour la vente ou l'achat de votre bien immobilier.

N'hésitez plus et contactez-moi !



**VOTRE NOUVEAU
CONSEILLER
IMMOBILIER**

MONTFORT² / MEU - MONTERFIL - IFFENDIC
TALENSAC - LE VERGER - TREFFENDEL

Benjamin ARGENTINO
06 87 19 56 05
benjamin.argentino@safti.fr

SAFTI

Agent commercial du réseau SAFTI immatriculé au RSAC de Rennes sous le n° 789 862 182, agissant pour le compte de l'agence immobilière SAFTI (SAS 964 328 RCS Toulouse), sous la carte professionnelle n° CP 510 120 180 000 250 35 délivrée par la CCI de Toulouse.

Cabinet Santé Harmonieuse / Anne LEDARD

Thérapie énergétique, Reiki, Access bars, naturopathie

2 route de l'étunel 35 380 Treffendel
06 13 04 88 39

santeharmonieuse@gmail.com
www.santeharmonieuse.fr

Séance d'**ostéopathie animale**
à domicile, pour animaux d'élevage,
de sport et de compagnie :

équins, asins, bovins, caprins, ovins,
canins et félins.

En vous remerciant.

Marine COGNEC



Artisans Commerçants

Bar-Tabac- Presse	Anne Sevestre 5 rue de Haute Bre- tagne	Accès WIFI gratuit. Fermé le jeudi après-midi, samedi après-midi et dimanche. Dépôt de pain tous les jours sauf le dimanche	02 99 61 0136	
Bar Restaurant RN 24	Martial Noyalet 6 l'Ancienne Gare	Restaurant routier ouvrier tradi- tionnel. Ouvert du lundi au jeudi de 6h à 15h et de 17h à minuit. Le vendredi de 6h à 15h. Le samedi de 8h à 15h.	02 99 61 26 98 06 16 19 13 60	martialnoyalet@orange.fr
Boulangerie Pik Pain	10 Rue de Haute Bre- tagne	Lundi - Samedi : 7h30 - 13h30 / 16h - 19h Jeudi - Vendredi : 7h30 - 13h30 / 16h - 18h45 Dimanche : 7h30 - 13h Fermé : Mardi - Mercredi	07 63 08 96 53 (SMS)	boulangerie.pikpain@gmail.com
Camion à pizzas	La Roma Laurent Bauger Place de la Mairie	Pizzas à emporter. Les mercredi soir à partir de 17h	06 85 27 53 78	
DETECVEL	Parc d'activité 6 La Victoire	Vidéo surveillance d'élevage	02 99 02 99 61 Fax : 02 99 06 88 58	
D2N	23 bis Les Badiers	Négociant - Produits du sol	02 99 61 68 92	
Garage automobile	Garage du Breil ZA La Gare	Mécanique, tôlerie, peinture, répa- ration véhicules toutes marques, vente de neufs et occasions	06 99 61 06 85 Dépannage hors ouver- ture : 06 32 03 04 16	garagedubreil@gmail.com
L'Arômerie	Jean-François Perennes 4 Le Boulouée	Vente d'épices et d'herbes	07 83 20 05 02	contact.laromerie@gmail.com
Métallerie Guitton	Parc d'Activités ZA Le Breil	Travail de l'acier de l'aluminium et le de l'inox. Du lundi au vendredi midi	02 99 61 01 59 Fax : 02 99 61 03 66	metallerie.guitton@akeonet.com
Salon de coif- fure Mixte	Les Ciseaux Enchanteurs Nolwenn Boucaud 7 rue de Haute Bretagne	Mardi - Mercredi - Jeudi : 9h - 12h / 14h - 19h Vendredi : 9h - 19h Samedi : 8h30 - 15h	02 99 61 03 53	
SA Boscher	Michèle Boscher 68 ZA Le Breil	Fuel, GNR, granulés bois	02 99 61 03 03	
SARL Boscher Transport	Nathalie Boscher 68 ZA Le Breil	Transports	02 99 61 03 03	
SARL EVEN	Gérard Even A Les Chaudronniers	Magasin libre service agricole / motoculture / espace vert / vente réparation dépannage. Du lundi au samedi : 8h30 - 12h30 / 14h - 18 - (Samedi 17h)	02 99 61 01 73 Fax : 02 99 61 02 74	
TRISKALIA	Adeline Orhan 1 La Victoire	Agrofourniture, engrais, alimenta- tion animale, fuel	02 99 61 00 75 Fax : 02 99 61 04 04	adeline.orhan@triskalia.fr
Carreleuse	Myriam Duveau 32 rue de Brocéliande		06 47 73 16 72	myxhoday@live.fr
Con seiller en vins de terroir	Coule à Flo Florent Quérard 11 La Touche	Spécialités champenoises, vins de caractère, alcooles rares, capsules personnalisées	06 61 14 43 47	couleaflo@gmail.com
Couvreur	Ronan Allano 5 La Mercerais	Neuf, rénovation, réparation, zinc, démoussage, ramonage, pose Vélux, conseils	06 47 28 00 81 02 99 61 04 36	allanobreishcouverture@gmail.com www.allano-breizh-couverture.fr
Travaux publics Terrassement	STE Drouet TP Stéphane Drouet 2 Les Pierrères	Travaux publics / terrassement / assainissement / empirement	06 23 80 24 95	stephane@ste-drouet-tp.fr www.ste-drouet-tp.fr
Entretien Bâtiments	SARL Mesnil Hubert Mesnil 3 rue de la Janoterie	Maintenance en bâtiments et service. Entretien, dépannage, tous travaux	06 4420 30 60	sarlmencil@orange.fr
Ferronnerie d'Art	Katel Mercier 1 Le Tronchat	Ferronnerie d'Art, mobilier et objets métal	06 14 02 40 65	mamzellekatel@gmail.com
Menuiserie	Martial Mauny 64 ZA Le Breil	Menuiserie bois, PVC, alu, véran- das, escaliers, charpente, aména- gement de combles, ossature bois	02 99 61 04 44	menuiserie@am-mauny.fr
Menuiserie	Laurent Piel 54 La Rue Gaultier	Pose menuiserie, agencement de magasin	02 99 61 05 61	entreprise.piel@gmail.com

Artisans Commerçants

Multi Services	Mickaël Fresnel 1 rue des cordeliers ZA du Breil	Couverture, ramonage, Vélux, pose de matériaux, tous travaux pour l'aménagement et l'amélioration de l'habitat	02 99 61 04 75 06 88 64 51 51	mickael.fresnel@orange.fr
Peintre Décoration d'intérieur	Chromatique Décoration Gurval Lebrun 50 Le Landier du Milieu	Peinture et décoration d'intérieur, enduit, papier peint, staff, patines...	06 86 99 05 09	chromatiquedeco@laposte.net
Plomberie	Sébastien Hervault ZA Le Breil	Plomberie, chauffage, électricité, entretien/dépannage chaudière	02 99 61 04 48 06 09 02 64 04	sebastien@hervault.com
Rénovation meubles	L'Atelier des 3 Poules Emmanuelle Cognec 26 La Besselais	Rénove, patine vos meubles, chaises et fauteuils	06 79 43 31 09	latelierdes3poules@orange.fr
Réparation motos	RV Workshop Motorcycles Damein Hervé ZA Le Breil	Réparation / entretien moto	09 52 89 26 52	rworkshop35@gmail.com Facebook-@rworkshop
Tatouage	Tatouages éphémères Julia Lefevre	Henné, jagua, tatouage à la paillatte. À domicile	06 78 82 89 76	contact@julia-tatouagesephemeres.fr
Toilettage Canin	Boule de Poils Émilie Bignon 5 Le Boulouée	Toilettage à domicile des chiens et chats. Éducateur comportementaliste, massage canin	06 62 88 61 39	
Vins sur mesures	Wintailors Antoines Beaugé 2 rue des Hirondelles	Offre de vins sur mesure à destination des professionnels et particuliers avec plus de 600 références	06 31 81 64 67	a.beauge@winetailors.fr www.facebook.com/DvinS
Architectes	Architectes D.E.S.A. Michèle & Jérôme Turbin 3 rue de Haute Bretagne	Atelier Architecture Verte Éco construction Énergie positive	02 99 61 00 86 06 71 06 12 89	contact@architectureverte.fr www.architectureverte.fr
Bien-être	Shiatsu-Réflexologie Marie-Emilie du Moutier 19 rue de Brocéliande	Le shiatsu et la réflexologie plantaire apportent détente physique et psychique.	06 22 80 41 47	marie.emilie.du.moutier@gmail.com
Brocéliande Informatique de Proximité	BIP Laurence Gortais 9 Le Boulouée	Initiation à l'informatique, formation à la bureautique, Internet, dépannage	02 99 61 01 92	laurence.bip@wanadoo.fr
Consultante	Valérie Perennes 4 Le Boulouée	Consultante en communication auprès des TPE et associations	06 70 79 14 26	valerieperennes282@gmail.com
Dététicienne	Élisabeth Delacroix 4 Allée des Rossignols	Les parcours nutritionnel qui vous correspond.	06 87 61 70 88	elisadiet.delacroix@gmail.com www.elisadiet.com
Graphiste	AIMJ Communication Steeve Tessier 2 La Provostais	Logo, plaquette, affiche, flyers, mise à jours Internet, objets publicitaires...	06 52 81 86 71	contact.aimj@gmail.com
Infirmière	Virginie Bardouil 9 rue de la Mairie 35160 Monterfil	Infirmière à domicile	02 99 07 90 94	
Infographiste	Elb3d Erwan Briand 18 Lénéheuc	Visualisations architecturales & Design	06 20 98 28 40	www.elb3d.fr Skype : elb3infographisme
Jardinage	Didier Fevrier 13 rue des 2 Fontaines	Entretien de votre jardin et espaces verts	02 99 61 03 60 (le soir)	Règlement possible par CESU
Relaxation	Valérie Tobie 14 rue de la Janoterie	Reiki traditionnel japonais, relaxologie de pleine conscience	06 37 92 74 89	www.relax-reiki-tobie.fr valerie.tobie@orange.fr
Scénographe	Luc Perrier 19 Le Chêne Berhault	Conception et aménagement de lieux de spectacles, fixes ou éphémères	02 99 61 05 13	perrier.luc@wanadoo.fr
Services	DNE Atout Service Erwann Drouadaine 29 bis rue de Brocéliande	Conseil, rénovation, dépannage, réparation, entretien et pas que...	07 69 733 559	dne.atout.services@gmail.com
Loisirs - Hébergements				
Artiste	Miss Ninóg Armelle Caro 7 allée Beauséjour	Chant et accordéon diatonique en concert et fest-noz. Animatrice de stages danses irlandaises adultes/enfants	06 38 86 31 23	miss.ninog@orange.fr www.armellecaro.wordpress.com
Parc de Tref-fendel	Parc nature, aire de pique-nique, jeux... 2 Le Gué Charet	Activité cirque : initiation, stage, spectacle.- Ouvert d'avril à novembre	02 99 61 04 21	www.cirque metropole.com cirquemetrople@wanadoo.fr
Gîtes	Domaines de la table ronde 4 Le Gué Charet	20 gîtes de 2 à 7 personnes Semaine / Nuit / Week-end	01 99 06 19 74	www.ledomainedelatable ronde.fr mail@ledomainedelatable ronde.fr

CLASSES

2021



BULLETIN MUNICIPAL N° 1 - DECEMBRE 2021
Direction de la publication : Françoise KERGUELEN, Maire
L'équipe rédactionnelle : commission communication
Impression : imprimerie Pierre de Guer
Tirage 500 exemplaires Dépôt légal à parution